Diario Carioca

Director: J. E. DE MACEDO SOARES

Anno II — Numero 184 | RIO DE JANEIRO, DOMINGO, 17 DE FEVEREIRO DE 1929 | Numero avulso 200 reis

A crise do Lloyd Brasileiro e os arranjos da familia Konder e dos seus adherentes

O sr. Victor Konder tem procurado, quanto possivel, salvar os srs. Amantino Camara e Romeu Braga, do Lloyd Brasileiro. Mas o sr. Victor não tem certeza alguma de ver, definitivamente, directores da companhia os srs. Amantino e Romeu e, por isso, cabala, com habilidade, o cargo de director commercial, para o sr. Arno Konder, addido commercial de carreira.

O sr. Konder, porém, não quiz levar o nome do irmão ao presidente da Republica. Encarregou um funccionario de palacio, de grande prestigio, da tarefa de sondar o sr. Washington Luis. De que modo? Falando no Lloyd e dizendo que só endireitaria a situação financeira dessa companhia, um director commercial competente.

E, então, teceria elogios calorosos ao mano do ministro Victor.

Naturalmente o presidente não se pronunciaria. Limitar-se-ia a ouvir. Mas, avisado o ministro da Viação do "trabalhinho" do amigo junto ao presidente, se apressaria ir com papeis a despacho, não se esquecendo de falar no Lloyd. Assim verificaria se os elogios ao mano haviam surtido o necessario effeito...

Nestas columnas já dissemos que no fim do actual governo de Santa Catharina, o sr. Amantino Camara, com o sr. Adolpho Konder, seria director de um Banco—talvez "Banco de Santa Catharina", com séde em Florianopolis, ou no Rio.

Nossa previsão parece que se realizará. Pensa-se em criar o Banco de Santa Catharina.

Será director o sr. Amantino Camara. Só num ponto talvez falhe a nossa prophecia: não será o sr. Adolpho Konder o criador do Banco e sim o seu successor. Em março, o sr. Adolpho renunciará a presidencia. O sr. Pereira de Oliveira renunciará a senatoria federal. O sr. Adolpho Konder será senador na vaga do sr. Oliveira. Ficará um presidente provisorio no Estado, e é nessa occasião que o Banco apparecerá, com o sr. Amantino no leme...

E pouco depois, se a Providencia Divina não atrapalhar as combinações, o "povo catharinense" elegerá presidente o actual ministro da Viação, que continuará a administração do mano Adolpho, apenas com o interregno interino de qualquer páo mandado da politica local.

Estas informações têm todos os visos de verdade. Entretanto, acóde esta pergunta: Mas, se assim vae ser, por que o sr. Konder, agora, se esforça tanto para conservar no cargo de director do Lloyd o sr. Amantino Camara?

Ha de haver, forçosamente, uma causa...

Soubemos, entretanto, que segunda ou terça-feira da semana proxima, estará resolvido, definitivamente, pelo governo, o caso do Lloyd. Só então saber-se-á se os actuaes directores saem ou ficam.

Se sairem, terão de ser substituidos, e nessa occasião, é que se verá a "habilidade oligarchica" do sr. Victor Konder...

O PRINCIPE ARTHURZINHO GOSTA MUITO DAS COMIDAS

Dois banquetes promovidos pelo joven doutor

UMA PEÇA ORATORIA IRREVERENTEMENTE JOGADA AO CAIXÃO DO LIXO

O "Arthurzinho" surgiu no governo do calamitoso com um florescente prestigio de principe da familia reinante.

Simples estudante de direito, de intelligencia apoucada, malandrote e avesso de natureza ás letras juridicas, deram-lhe, a custa de pistolões formidaveis, alguns exames que só ultimamente chegaram para enfiar-lhe no dedo um rubi de bacharel analphabeto.

Na quadrilha de ratazanas que devastou o paiz no quadriennio sinistro, "Arthurzinho", mediocre e estonteado pelo prestigio facil nessa democracia de nobres de bobage que ahi está, não conseguiu passar de camondongo, cavando umas "beiradas", no banquete da defesa da legalidade.

Mesmo assim, ha quem affirme que "Arthurzinho" ficou rico; não tanto como o "mano Olegario", mas com o bastante para gozar a vida facil e desprezivel dos parasitas sociaes.

Ultimamente, em vesperas de seguir para Minas, em companhia do pae calamitoso, "Arthurzinho" deu-se ao luxo de offerecer a si mesmo um banquete, convidando para o mesmo cerca de 20 antigos "profiteurs" do regimen da geladeira e dos achacadores.

Ha gente para tudo no mundo, até para comer as "comidas" do "Arthurzinho". O famoso banquete, porém, teve uma nota que constitue uma "trouvaille" nas "comidas" do genero: foi secreto, a portas fechadas, e nada transpirou na imprensa, desse festim, por falta de publicidade, talvez porque "Arthurzinho" se envergonhasse dos convivas, talvez porque estes se envergonhassem, afinal, do "Arthurzinho".

Chegando a Bello Horizonte, "Arthurzinho" vendo o pae calamitoso banqueteado, quiz renovar a "trouvaille" e organizou novo banquete secreto, offerecido aos companheiros de "comidas" da legalidade.

E a tropa comedora aboletou-se de novo num gabinete reservado, onde oradores fizeram alguns bestias.

Ao fim o "Arthurzinho", avido de importancia, pretendeu ser injusto que se perdesse todo aquelle "verbo" secreto, recheiado de tanta verba secreta, e vae dahi metteu seus pistolões para que a imprensa official do Estado, no seu noticiario, annunciasse aos quatro cantos de Minas, que elle, feliz rebento do calamitoso, tambem tivera umas "comidas" e alguns discursos.

Mas a imprensa official, zelosa da sua compostura, expurgou o seu noticiario da impudente farça e enterrou as "tiras" de papel do "Arthurzinho" no caixão do lixo.

E o "verbo secreto" vae virar estrume.

AUGMENTA O JA' ASSOMBROSO NUMERO DE DESEMPREGADOS NA ALLEMANHA

BERLIM, 16 — (Havas) — Em fins de janeiro passado havia em toda a Allemanha 2.367.000 pessoas desempregadas.

Entre 15 e 31 registrou?se um augmento de 183.000.

Com a pena de Talião...

MARANHAO, 16 (A. B.) — A "Folha do Povo" noticia que tem recebido continuas denuncias sobre um projectado desacato ao sr. Tarquinio Lopes, no qual estariam implicados dois policiaes.

O jornal declara que qualquer attentado será repellido com pena de Talião. Entretanto, não acredita na veracidade das denuncias.

O sr. Tarquinio Lopes declarou que continuará a frequentar os logares costumados, mantendo seus passeios habituaes.

A opinião publica recebeu esta noticia com certa surpreza, pois que o chefe de policia vem garantindo a ordem desde que assumiu suas funcções.

UM COMICIO FEMINISTA, EM PARIS, SEM INCIDENTES

PARIS, 16 (Havas) — Terminaram os trabalhos do Congresso dos Estados Geraes do Feminismo. A' saida da reunião formou-se enorme cortejo que se dirigiu ao Ministerio das Finanças para fazer entrega ao sr. Poincaré de uma mensagem pedindo a concessão do voto ás mulheres.

Não se deu durante a manifestação o menor incidente.

ASSASSINADO A GOLPES DE ENXADA

LISBOA, 16 (Havas) — Informam de Arcos de Valdevez que o agricultor Manoel Rodrigues foi assassinado ali por um desafecto a golpes de enxada.

A EXECUÇÃO DE 7 CONTRABANDISTAS DE CERVEJA PELA POLICIA DE CHICAGO

CHICAGO, 16 (Havas) — Proseguem as diligencias em torno da execução ante-hontem noticiada de sete membros da quadrilha de contrabandistas de cerveja. Os jornaes lembram, a proposito, a identidade de detalhes com o caso Becker de que teve de se occupar a policia americana em 1912.

AUGMENTA O DEPOSITO DA PARAHYBA

PARAHYBA, 16 (A. B.) — O Estado depositou mais 300 contos no Banco do Brasil, perfazendo desta maneira 2.300 contos a quantia já depositada naquelle banco, além do saldo do Thesouro no valor de 50 contos, em deposito no Banco Central.

Vae ser augmentado o funccionalismo parahybano?

PARAHYBA, 16 — (A. B.) — A "União" noticia que o governo está estudando as condições financeiras do Estado, afim de poder augmentar os vencimentos do funccionalismo publico. O augmento previsto seria de trinta por cento sobre os ordenados actuaes.

O PRECO DAS OBRAS DO PORTO DE ITAJAHY — ESSE SORVEDOURO DE DINHEIRO — VEM AUGMENTANDO DE ANNO PARA ANNO!

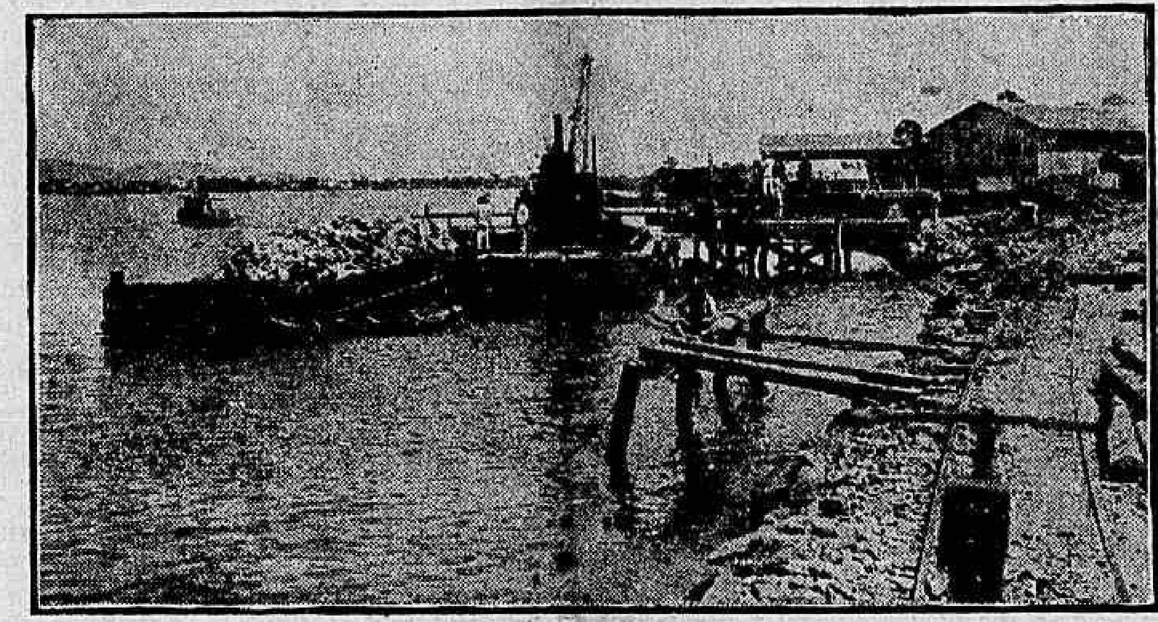

Um aspecto das dispendiosas obras

Ha pouco tempo esteriorisamos nestas columnas os nossos justos alarmes deante do novo contrato firmado entre o ministro da Viação e a Companhia Cobrasil para a construcção do Porto de Itajahy, chamando a attenção do Tribunal de Contas para aquelle documento prestes a ser levado ao departamento fiscalizador para o exame necessario.

Indicamos, então, e volvemos hoje a repisar o assumpto que, em torno da construcção do alludido porto, já haviam sido firmados tres contratos differentes com a mesma Cobrasil, majorando-se cada vez mais as cifras de custo daquellas obras até ás proporções verdadeiramente estorsivas em que se encontram hoje, a espera de approvação no Tribunal de Contas, no ultimo contrato.

E effectivamente em 22 de junho do anno de 1927 a Cobrasil, que vencera uma concurrencia publica para as obras de Itajahy, contratou realizal-as pela somma de 2.789:211$436. Durante esse anno, e no decorrer do seguinte até maio porém, tendo dado inicio ás obras, a Companhia as levou desidiosamente, pouco ou quasi nada fazendo no seu desenvolvimento. Em maio, entretanto, conseguira ella rever o seu contrato, obtendo approvação de um novo projecto que já orçava as obras em 3.427:805$462, data de epoca immediata a entrada no negocio de uma firma allemã, a Geobra, que accendendo cobiças em torno dos optimos negocios da Cobrasil e se servindo de amisades e parentescos junto do ministro da Viação, conseguiu firmar um consorcio com esta, associando-se para a exploração da mina.

E' quando apparece nova revisão do contrato cujos termos não se conhecem positivamente, mas cujo quantum, se sabe, attinge á cerca de seis mil contos de réis.

Desta forma, a Cobrasil conseguindo afastar da concurrencia aberta em 1916 outras firmas que se propunham realizar a obra por preço rasoavel, apresentou sua proposta aceitavel para vir depois, majorando-a a cifras verdadeiramente estorsivas, levar por maneira alarmante os cofres publicos, tudo isso mercê de uma protecção e favoritismo por todos os modos immoral.

Sóbe de ponto o escandalo desse negocio quando tem sido inexplicavel a actuação da Inspectoria Federal de Portos, Rios e Canaes, quando se sabe que a Cobrasil sem ter executado as obras correspondentes, já recebeu do governo federal a importancia de mil e quinhentos contos de réis.

O sr. Washington Luis, a quem cabe zelar pelos dinheiros publicos, não pode deixar de procurar fornecer explicações ao publico em torno desse negocio que é verdadeiramente escuso.

Prosegue o processo contra o director do "Jornal de Recife"

RECIFE, 16 (A. B.) — Está proseguindo o processo contra o director do "Jornal do Recife", que ha mais de um mez se acha em luta com a situação politica de Pernambuco.

Neste periodo o "Jornal do Recife" se tem limitado a transcripção relativas a assumptos geraes, como testemunho da pressão que a politica estacista exerce contra a imprensa independente.

PROSEGUE COM INTENSIDADE A CAMPANHA CONTRA AS "GARÇONETTES" MENORES

S. PAULO, 16 — (A. B.) — A Delegacia de Ordem Politica e Social, continuando a sua campanha a respeito das "garçonettes", fez excluir desse mistér, ante-hontem e hontem, mais oito menores empregadas em diversos bars e cafés da cidade.

O serviço tem proseguido com grande intensidade. Diariamente alguns inspectores percorrem os cafés e bars, onde exigem das respectivas empregadas a apresentação da cadernete fornecida pela delegacia a todas as pessoas que podem legalmente exercer taes mistéres. As que não possuem os documentos legaes são intimadas a comparecer á delegacia afim de prestarem esclarecimentos.

CHOCARAM-SE A 5.000 MIL PÉS DE ALTURA

NOVA YORK, 16 — (Havas) — Telegrapham de Mount-Eden:

"Os tenentes aviadores Morgan e Robert Scheenlein chocaram-se hontem violentamente no ar a 5.000 pés de altura, na occasião em que faziam evoluções.

O tenente Morgan, vendo-se perdido, saltou do seu apparelho em um para-quédas, conseguindo pousar em terra são e salvo.

Scheenlein, que ficou com o seu apparelho avariado, foi feliz na descida e alcançou o solo illeso.

Não cessam suas actividades os dynamiteiros mexicanos

MEXICO, 16 — (Havas) — O "Excelsior" afixa hoje telegrammas nos seus placards em que se annuncia que os insurrectos dynamitaram um trem de passageiros em Yurecuare, no Estado de M[illegible].

Devido á [illegible] morreram o machinista [illegible] e uma escolta milita[illegible] nelle viajava.

Soldados de policia para estudar a "anatomia dos aeroplanos"

BELEM, 16 (A. B.) — O governo mandou recolher ao quartel da Força Publica a força que guardava os aviões que o governo passado adquirira. A proposito, o "Estado do Pará" publica um suelto, contando que o sr. Dionysio Bentes, interpellado certa vez sobre uma occupação menos fastidiosa a dar aos soldados, respondera que estes estudassem nas horas vagas "a anatomia dos apparelhos".

PROCURANDO UMA UNIÃO ENTRE PERNAMBUCO E BAHIA PARA A CAMPANHA DA SUCCESSÃO

RECIFE, 16 — (A. B.) — A proposito da viagem do governador Estacio Coimbra ao Rio de Janeiro, dizia-se hoje nas rodas politicas que a sua partida devia ter sido pelo "Flandria", só não tendo seguido por aquelle transatlantico devido a um telegramma que lhe enviaram da Capital Federal mostrando a conveniencia de não o fazer naquelle dia.

O sr. Estacio Coimbra segue hoje pelo "Pará". Affirma-se que esse vapor do Lloyd demorará mais de 24 horas no porto da Bahia, onde o governador de Pernambuco pretende conferenciar com o sr. Góes Calmon e o governador Vital Soares.

Boatos que carecem de confirmação dizem que o situacionismo pernambucano procura obter uma união com a Bahia para os effeitos de uma acção solidaria a respeito do problema da successão presidencial da Republica.

TERIAM DELATADO OS SEGREDOS?

PARIS, 16 (Havas) — Nos meios financeiros causou supresa a publicação por certos jornaes de detalhes das accórdos do Comité de peritos porquanto todos os seus membros haviam assumido o compromisso de guardar, a respeito, absoluto segredo. Por esse motivo duvida-se muito da veracidade de taes informações.

Demasiado optimismo...

PARIS, 16 (Havas) — Em artigo de hoje o "Gaulois" lastima profundamente que não se dê em França o devido apreço á lingua portugueza, e depois de mostrar quanto esse conhecimento viria influir mais tarde na relação commercial dos dois povos reclama dos poderes competentes que esse idioma faça quanto antes parte do programma dos exames de admissão ás Escolas Superiores. Justificando essa reclamação, o jornal faz um rapido estudo sobre o desenvolvimento assombroso do Brasil nestes ultimos annos e diz que essa grande nação, dezeseis vezes maior que a França, será em menos de meio seculo um dos paizes mais florescentes do mundo e terá uma população approximada de 140 milhões de habitantes.

REGULADO O TRAFEGO NA FRONTEIRA FRANCO-ALLEMÃ

PARIS, 16 (Havas) — Depois de negociações difficeis e que duraram varios mezes foi agora, finalmente, concluido o accordo que regulamenta o trafego através a fronteira franco-allemã.

A assignatura definitiva do accordo cerá feita logo que estejam impressos os respectivos annexos.

PORTUGAL TEM NOVO CODIGO PENAL

LISBOA, 16 (Havas) — O "Diario do Governo" publica hoje o texto do novo Codigo Penal.

CONVIDADOS A COMPARECER A' POLICIA OS PRESIDENTES DAS ASSOCIAÇÕES OPERARIAS DE RECIFE

RECIFE, 16 — (A. B.) — Não cessaram ainda os actos de arbitrio e violencias da policia desta capital.

Hoje, sem motivo justificado, os presidentes das sociedades operarias foram convidados a comparecer á Chefatura de Policia.

RESOLVENDO A CRISE DE TROCOS EM S. PAULO

S. PAULO, 16 — (A. B.) — A Delegacia Fiscal do Thesouro Nacional deste Estado afim de resolver o problema da falta de troco nesta capital providencia para que em seus guichts seja mtrocadas todas as quantias necessarias para o Comemrcio.

34 communistas japonezes acabam de ser condemnados

TOKIO, 16 — (Havas) — Telegrapham de Kobe:

"O Supremo Tribunal acaba de condemnar a penas que variam de oito a dois annos de prisão, 34 communistas que foram presos no anno pasado, por occasião das eleições.

O FEMINISMO NORTE-RIO-GRANDENSE E AS SUAS CRISES

Altos funccionarios demittidos a um só tempo

TUDO POR CAUSA DA PRESTIGIOSA LEADER SENHORITA BERTHA LUTZ

O feminismo está criando crises na administração do Rio Grande do Norte. As demissões, a um só tempo, dos directores da Instrucção Publica e da Escola Normal do Estado são bastante expressivas.

Vejamos a origem do facto, segundo uma versão já divulgada. Algumas alumnas que foram reprovadas na segunda época dos exames da Escola Normal, empenharam-se junto ao sr. Lamartine para que não perdessem o anno, como determina o regulamento do ensino. O governador potyguar nada poude fazer.

As alumnas deram daqui e deram dali, e, finalmente, appellaram para a força de uma divindade feminista: a sra. Bertha Lutz. Esta foi de uma solicitude extrema, por duas razões: primeiro, porque politicamente, ella esperava contar naquellas alumnas, a que fazia o favor, futuras eleitoras suas; segundo, porque tinha contas a ajustar com o director da Instrucção, sr. Nestor dos Santos Lima, que é irmão do director da Escola Normal, sr. Luiz Antonio dos Santos Lima.

Uma mensagem feminista seguiu para o sr. Lamartine. Resultado: crise na instrucção potyguar.

Não ha duvida que vae em progresso crescente o feminismo no Rio Grande do Norte. Começa por pleitear titulos de sapiencia para a juventude ignorante e displicente, talvez tambem maliciosa...

Muito bem.

REMODELANDO A MECA DO FEMINISMO

NATAL, 16 — (A. B.) — Procedente de Recife, chegou o engenheiro Giacomo Palumbo, architecto urbanista, convidado pelo presidente Lamartine para projectar varios edificios a serem construidos nesta Capital. Entre estes, destacam-se o plano de construcção do futuro "Grande Hotel".

O sr. Palumbo, ao que parece, apresentará tambem um plano de remodelação geral da cidade de Natal.

RECEPÇÃO NA EMBAIXADA DOS SOVIETS EM ROMA

ROMA, 16 (Havas) — O embaixador da Russia dará amanhã de tarde, no palacio da Embaixada, uma recepção em honra do professor Samoilovitch, um dos companheiros de Nobile na expedição ao Polo Norte.

JÁ ESTÁ SE CONSTRUINDO A ESTAÇÃO DA CIDADE DO VATICANO

ROMA, 16 (Havas) — Foram iniciados esta manhã os trabalhos de construcção do trecho da estrada de ferro e da estação da cidade do Vaticano.

Dentro de dois ou tres dias os engenheiros italianos terão uma conferencia com os technicos designados pelo Vaticano.

ASSIM A COISA SERIA UM CÉO ABERTO...

PARAHYBA, 16 — (A. B.) — A proposito da successão presidencial da Republica, o presidente João Pessoa deu hontem uma entrevista ao "Combate" na qual fez diversas affirmações que estão suscitando commentarios.

O sr. João Pessoa opinou pela organização de uma Convenção de caracter definitivo, com estatuto interno, que faria a indicação de candidatos á presidencia e vice-presidencia da Republica. Nessa Convenção se achariam representadas não somente as maiorias, como tambem as minorias, as associações commerciaes e as associações do trabalho de todos os Estados.

O numero dos delegados, nessa Convenção imaginada pelo presidente João Pessoa, tanto das situações estaduaes como das minorias, seria fixado, tomando-se uma proporção em relação ao numero de eleitores apresentados pelos partidos nas ultimas eleições. Quanto ás associações, essas indicariam um, dois ou tres delegados, conforme o volume dos interesses que representassem.

A Convenção, assim organizada, reunir-se-ia em dia certo, apresentando cada Estado o seu candidato, só entrando nas votações subsequentes os candidatos que obtivessem pelo menos um terço dos votos dos convencionaes.

Chegado ao ultimo escrutinio, se ninguem obtivesse maioria absoluta de votos, ou havendo empate, recairia a escolha nos mais votados ou nos mais velhos.

O presidente João Pessoa declarou ainda, em relação á futura successão presidencial, que de qualquer modo a Parahyba somente dará a sua humilde opinião no momento opportuno.

CRIAVA EMBARAÇOS Á ADMINISTRAÇÃO...

PARAHYBA, 16 — (A. B.) — O presidente João Pessoa aceitou o pedido de demissão do inspector do Thesouro, sr. Manoel Madruga, nomeando immediatamente para substituil-o o sr. Matheus Ribeiro.

O chefe do governo assignou egualmente os decretos de nomeação do sr. João Cunha Lima para administrador da Recebedoria de Rendas, e do sr. Matheus de Oliveira para director da Escola Normal, este ultimo em caracter interino.

PARAHYBA, 16 — (A. B.) — Está sendo muito commentado o pedido de exoneração que o sr. Manoel Madruga apresentou hontem ao presidente João Pessoa do cargo de Inspector do Thesouro Estadual.

Consta que a exoneração solicitada pelo sr. Madruga se prende apparentemente á opposição opposta pelo presidente do Estado a uma devassa que sem autorização do ex-Inspector tinha começado a fazer das administrações, havendo para esse serviço levado para a sua propria casa livros e funccionarios da repartição.

De outra parte, segundo informações obtidas pela Agencia Brasileira, o sr. Manoel Madruga, desgostoso por não ter obtido o apoio do presidente João Pessoa para apoderar-se da chefia da politica do municipio de Caiçara, vinha criando diversos embaraços á administração do Estado.

Hontem mesmo, depois de ter enviado ao chefe do governo o seu pedido de demissão, o ex-Inspector do Thesouro deixou a repartição, sendo acompanhado por funccionarios até a sua residencia.

Enormes blocos de terra continuam desabando do Monte Serrat!

SANTOS, 16 (A. B.) — Ultima Hora — A tremenda calamidade que muito vem pesando sobre esta cidade, começa a se concretizar nas suas linhas tragicas com os primeiros desmoronamentos de grandes blocos de terra do Monte Serrat.

A's 14,30 de hoje, uma grande parte do enorme bloco de terra se deslocou vindo cair nos fundos da Santa Casa de Misericordia soterrando por completo a cozinha da mesma e inutilizando totalmente a comida que, naquelle momento, se preparava para os doentes do estabelecimento.

Na occasião da queda do primeiro bloco, dois transeuntes que por ali passavam foram attingidos, ficando feridos. Os doentes da parte lateral da Santa Casa foram transferidos para a parte frontal do predio, medida essa determinada pelo mayor Firmino, mordomo geral, que tambem providenciou para que uma cozinha de emergencia soccorresse aos doentes.

A's 16 horas um novo e formidavel bloco se deslocou do morro vindo cair sobre os escombros dos fundos da Santa Casa, attingindo, tambem, a rua de São Francisco, obrigando assim os moradores dessa rua a se retirarem.

A's 10 e 30 da noite, depois de um formidavel estrondo que abalou e impressionou a população santista, ruiu o terceiro bloco, muito maior ainda que os dois primeiros, soterrando por completo a parte dos fundos da Santa Casa e trechos da rua São Francisco. Os bombeiros foram chamados para collaborarem na obra de desentulho, porem o trabalho torna-se penoso porque novos desmoronamentos ameaçam e só pode ser feito na rua São Francisco e parte lateral da Santa Casa. Os prejuizos decorrentes dessa nova hecatombe são avultadissimos. O povo se agglomera nas proximidades da região sinistrada, esperando, a todo o momento, que o bloco enorme, com a sua fenda ameaçadora de metro e meio, se despenhe de um momento para o outro, trazendo consequencias mais dolorosas.

Falando com um engenheiro que ha poucos dias subiu no cume do morro, delle ouvimos as seguintes declarações:

"Creio que com a continuidade das invasões pluviaes, dessa vez o Monte Serrat, que a toda hora se espera venha a baixo, ruirá mesmo. E' questão de mais ou menos dias".

O ASSASSINIO DE JACAREPAGUÁ

O infeliz soldado Manoel Ferreira da Silva

No botequim de Arnaldo Morgado á rua Candido Benicio n. 1.166, no logar denominado "Matto Alto", entre outros individuos, na noite de ante-hontem, ali se encontravam: José Miranda e Candido José Corrêa, vulgo "Pupe".

Individuos de maus precedentes, ambos entregavam-se ás bebidas alcoolicas.

Quando muito alcoolizado ali entrou o soldado Manoel Ferreira da Silva, do 1º grupo de artilharia de montanha, residente com seus paes, o lavrador Custodio Ferreira da Silva e Francisca Paula da Cunha e Silva, residentes na Estrada do Sapé, naquella localidade.

Logo em seguida a entrada do militar José e Candido, entraram a discutir acaloradamente passando em seguida a vias de factos.

Miranda que estava armado de faca, sacou da arma e ia ferir a Corrêa, quando este com um pau se defendeu.

Enfurecido Miranda investiu resoluto contra o adversario conseguindo vibrar-lhe um profundo golpe no braço.

Vendo Corrêa ferido, o soldado Manoel Ferreira da Silva, correu ao encontro de Miranda para prendel-o.

Miranda offereceu resistencia e o militar tentando desarmal-o atirou-se contra elle.

Na luta corpo a corpo Miranda conseguiu levar vantagem e em meio da mesma vibrou no soldado um certeiro golpe no peito do lado esquerdo, deixando-o por terra num lago de sangue para morrer pouco depois.

Praticado o duplo crime João Miranda fugiu, sendo, porém, perseguido, muitas horas depois foi preso e conduzido para a delegacia do 24º districto, onde foi autuado e recolhido ao xadrez.

Corrêa, foi soccorrido pela Assistencia do Meyer, recolhendo-se em seguida á residencia, e o cadaver do infeliz militar, foi removido para o Necroterio do Instituto Medico Legal.

O MINISTRO DA JUSTIÇA VAE SUBMETTER AO PRESIDENTE DA REPUBLICA O CASO DOS DEMOCRATICOS E DOS TENENTES

Desanimados com a pyrrhonice do sr. Coriolano de Góes, chefe de policia, as commissões de Carnaval dos clubs dos Democraticos e dos Tenentes, deliberaram pleitear a licença para a saida dos respectivos prestitos junto ao sr. Vianna do Castello, ministro da Justiça.

Depois de ouvir a exposição que lhe foi feita por aquellas commissões, o titular da pasta da Justiça lhes prometteu submetter o caso á deliberação do sr. Washington Luis, presidente da Republica, esperando que a solução fosse favoravel, caso em que ordens serão dadas ao chefe de policia.

Segundo está assentado, se semelhante permissão fôr concedida, os prestitos carnavalescos desfilarão pela Avenida no proximo dia 8 de março proximo futuro, data em que se festejará o jubileu da Avenida.

LE BRIX CONTINUA A VOAR SEM INCIDENTES

PARIS, 16 (Havas) — O aviador Le Brix e seus companheiros deixaram Orly ás 12 ... e 10 e chegaram, sem novidade ... ás 16 horas e 40 minutos.

A partida para Saigon está marcada para a noite de 18 para 19 do corrente.

Le Brix conta cobrir 800 kilometros em 4 horas se as condições do tempo não lhe forem desfavoraveis.

O NEVOEIRO ALTEROU A ROTA DO "LUTETIA"

BORDEAUS, 16 (Havas) — O "Lutetia" chegou de manhã após uma boa travessia.

Em virtude intensa cerração que cobria o estuario da Gironda o paquete foi obrigado a fazer escala no porto de Pauillac onde desembarcaram os passageiros que serão conduzidos de automoveis até Bordeus, e dahi seguirão para Paris em trem especial.

VERIFICOU-SE UMA QUEDA NOS FUNDOS PUBLICOS NA BOLSA DE NOVA YORK

NOVA YORK, 16 (Havas) — Verificou-se hontem na Bolsa desta cidade uma subita quéda nos fundos publicos.

O facto é attribuido á intervenção do governo e dos banqueiros de frustar as manobras dos especuladores que desejam açambarcar o fornecimento de dinheiro ao paiz.

A baixa registrada variou de 1 e 2 pontos até a 10 1|2.

O BATALHÃO QUE MAIS SOLDADOS FORNECEU AO PAIZ

BELEM, 16 (A. B.) — Tem sido commentado favoravelmente o facto do 26º batalhão de caçadores desta capital, ter sido o contigente militar que maior numero de soldados forneceu no paiz.

REMODELANDO UMA PRAÇA DA CAPITAL BAHIANA

BAHIA, 16 (A. B.) — O prefeito municipal sanccionou a lei autorizando a remodelação da praça Castro Alves.

Substituido interinamente o inspector da Alfandega do Pará

BELEM, 16 — (A. B.) — Por ter de embarcar breve para o Rio, a bordo do Pedro I, o inspector da Alfandega desta Capital, sr. Alberto Marques, tomou posse daquelle cargo interinamente, o ex-conferente Alfredo Seabra. A ceremonia foi muito concorrida, notando-se presentes varios commerciantes.

Os funccionarios da Inspectoria de Alfandega fizeram uma manifestação de solidariedade ao sr. Alberto Marques.

EM COMMEMORAÇÃO AO TERMO DA QUESTÃO ROMANA

RECEPÇAO NA NUNCIATURA E SOLENNE TE DEUM NA CATHEDRAL

Na Nunciatura Apostolica, á tarde de hontem, monsenhor Masella recebeu os membros da colonia italiana que lhe quizeram manifestar seu contentamento pela feliz solução que o governo italiano e o Summo Pontificio deram á "Questão Romana".

Foram innumeras as pessoas que compareceram ao acto, tendo as apresentações sido feitas pelo embaixador Attolico que, a seguir, usou da palavra.

Disse s. ex. que queria manifestar ao representante do vigario de Christo toda a alegria que lhe pulsava no coração por motivo do bom termo a que chegaram as negociações do Vaticano com o Quirinal, felicitando um nome dos presentes o Nuncio Apostolico.

Respondeu o Nuncio agradecendo e se declarando satisfeito em poder constatar que seus compatriotas souberam comprehender a grandeza da causa que ha sessenta annos vinha divorciando a Politica e a Religião.

Usou da palavra ainda um outro orador, dizendo-se brasileiro e como tal filho de um paiz catholico felicitando com emoção a Egreja.

UM "TE DEUM" NA CATHEDRAL

Com a presença do Nuncio Apostolico, á tarde, realizou-se na Cathedral Metropolitana o "Te Deum" ordenado por d. Sebastião Leme, em regosijo pelo faustoso acontecimento do tratado que poz termo á chamada "Questão Romana".

Estavam presentes o arcebispo coadjuctor, representantes do clero regular e secular, figuras de relevo social, achando-se o templo repleto.

Quando ás 16 horas, chegou á Cathedral o arcebispo coadjuctor, o conego Marinho subindo ao pulpito, proferiu uma oração congratulatoria, pondo em relevo a importancia do acontecimento.

Terminada a oração, officiou d. Lari, secretario do Nuncio Apostolico, cercado do cabido metropolitano.

O côro da Escola Cantorum Santa Cecilia cantou uma musica sacra executada pelo maestro Galli, organista-mór.

RECEPÇAO AO CLERO

A's 18 horas, no Palacio da Nunciatura, teve logar uma concorridissima recepção, promovida pelo Nuncio Apostolico ao clero. Compareceram a mesma, egualmente, varios asylos e innumeras congregações religiosas.

Colhidos por um automovel na rua Jardim Botanico

Marcolino Antonio Mendes, de 34 annos, empregado no commercio, residente á rua Lopes Barreto n. 13, casa 4 e Daniel Rodrigues, de 23 annos, tambem empregado no commercio e morador á rua Real Grandeza n. 252, hontem, quando passavam pela rua Jardim Botanico, foram colhidos por um automovel, que por ali passava em excessiva velocidade.

Marcolino e Daniel que receberam diversos ferimentos pelo corpo, foram soccorridos pela Assistencia, retirando-se em seguida para ás suas residencias.

Esmagada por um trem em Sapé, uma sexagenaria

Foi morta hontem, por um trem, na estação de Sapé, Joaquina Maria dos Santos, de côr branca, brasileira, apparentando 65 annos de edade, residente em Honorio Gurgel.

O cadaver da infeliz, que ficou horrivelmente mutilado, foi recolhido ao necroterio do Instituto Medico Legal.

TENTATIVA DE FRATRICIDIO EM PETROPOLIS

PETROPOLIS, 16 — (A. B.) — A policia local registrou uma tentativa de morte cujo autor visava o proprio irmão.

E' o caso que Lurdio José de Oliveira altercou ha tempos com seu irmão Manoel José de Oliveira. Hoje, encontrando-o por acaso, disparou contra elle um tiro de revolver, attingindo-o em uma perna. O aggredido, ao ver-se em perigo, lançou-se contra Lurdio, sustentando luta corporal, durante a qual ambos rolaram no chão.

Nesse momento, surgiu o soldado Miguel Avaloim, que desarmou o novo Caim, conduzindo-o á delegacia regional.

REUNIU-SE O CONGRESSO DOS ADVOGADOS

BRUXELLAS, 16 (Havas) — Reuniu-se hoje no palacio da Justiça o primeiro Congresso da União Internacional dos Advogados.

Estão representados na Assembléa todos os paizes da Europa e alguns da America.

A reunião foi presidida pelo ministro da Justiça que pronunciou ligeiro discurso terminando com a declaração de que a União acha que deve defender as idéas e os trabalhos da Sociedade das Nações.

A POLICIA POLITICA EM ACÇÃO

BERLIM, 16 (Havas) — O "Berliner Tageblatt" informa que a policia politica da capital fez novas buscas para elucidar o caso do desapparecimento de importantes documentos de Estado.

O jornal precisa que a batida feita em casa de determinada senhora déra resultados particularmente interessantes.

VARIOS "PILANTRAS" NA "ENCANADOS"

MADRID, 16 (Havas) — Em varias cidades da Galiza, especialmente, Tuy e Verim, foram presos hoje muitos individuos implicados no caso da falsificação de passaportes para a America do Sul de desertores do Exercito e pessoas de vida irreg...

O SUB-DIRECTOR DO TRAFEGO DOS CORREIOS EXERCE MESQUINHA PERSEGUIÇÃO CONTRA UMA ANTIGA FUNCCIONARIA

Ha factos, que por si só, revelam um caracter.

A denuncia que passamos a expôr é, assim, um libello tremendo contra um alto funccionario federal.

Está, pois, o governo, na obrigação de tomar uma providencia, já que o ministro a quem diz respeito o caso resolveu cruzar os braços.

D. Maria da Gloria de Almeida Rodrigues é funccionaria dos Correios ha cerca de 27 annos. E é, ha tempos, responsavel pela agencia de São Francisco Xavier.

Por uma questão sem maior importancia essa senhora caiu no desagrado do sub-director interino do Trafego, o sr. Francisco Pereira Lessa.

O edificio em que funcciona a referida agencia é de propriedade de um irmão do ex-intendente Felisdoro Gaya, agente da Prefeitura, agora posto em disponibilidade.

Como esse edificio está desde aquella época, a bem dizer, em escombros, a sra. Maria da Gloria reclamou do sub-chefe do Trafego a mudança da agencia para um outro em muito melhores condições e pelo mesmo preço. Não sendo attendida officiou ao ministro da Viação que por sua vez lhe indeferiu a petição.

Acontece, porém, que o tal proprietario, ao que nos informa d. Maria da Gloria, é protegido do referido subchefe.

Este, sabendo de tudo, ficou com d. Maria da Gloria "de ponta", como se diz, e até hoje não se tem cansado de causar-lhe vexames e aborrecimentos innumeros, sem levar em consideração a sua edade avançada e a sua longa e honesta fé de officio.

Assim, em maio de 1927, porque protestasse por ter um operario que fazia concertos na casa, tentado arrombar o seu dormitorio, unica dependencia da casa que conserva para habitar, foi suspensa por dois dias. Não sem antes ouvir do proprio sub-chefe ao operario, a ordem de não attendel-a e fazer o que bem quizesse.

Quando voltou a seu posto, foi-lhe reentregue a agencia por dois funccionarios subalternos, sem qualquer formalidade legal.

Nas ultimas eleições municipaes a agencia foi designada como secção eleitoral.

Não havia cadeiras nem o demais

D. Maria de Gloria de Almeida Rodrigues

necessario para o funccionamento da mesa.

Seguindo as instrucções particulares que recebeu do juiz Octavio Kelly, fez ver d. Maria ao sub-chefe, aquella falta de conforto.

Não foi attendida, mais uma vez.

Durante o dia não lhe foi possivel despachar as malas de correspondencia, por não ter podido trabalhar, occupada que estava a repartição.

Pois por semelhante "irregularidade" foi multada em 25, sómente para manchar sua fé de officio...

Como se não bastassem todas essas vinganças mesquinhas a perseguição não parou ahi.

D. Maria da Gloria tinha, para os afazeres de sua agencia, dois serventes.

Em outubro do anno passado removeram um..

Apezar de continuas reclamações em officio, o serviço ficou todo sobre o outro.

Peior ainda. No dia 13 do corrente ficou sem nenhum, pois o segundo tambem foi removido.

Sómente dois dias depois é que lhe mandaram um, que é auxiliar e interino.

Mas esse parece muito bem apadrinhado, pois se mostra aggressivo e petulante ao extremo.

Não lhe obedece as ordens. Não quer fazer a limpeza. Não a attende em nada.

Se d. Maria da Gloria o repreende, elle falta com o devido respeito e leva a dizer que de nada valem suas queixas, pois já foi multado e suspenso varias vezes por não obedecer a seus superiores sem nunca ter soffrido as consequencias, porque é protegido de "seu" Lessa e delle tem ordens de não fazer o que lhe mandam, mas o que bem entende.

E como assim entende, trabalha apenas 3 horas de manhã e 3 á tarde...

Trabalha é modo de dizer. Fica por ahi a vagar e a encommodar os outros.

E a agencia tem serviço para todo o dia.

Resultado: está tudo sujo por não haver quem faça a limpeza.

D. Maria da Gloria tem soffrido muito.

Emquanto que as outras que gozam das boas graças do façanhudo subdirector prosperam em seus ordenados e tem seu trabalho reduzido, ella, com as enormes responsabilidades, continúa a ganhar os magros 350$ de ha annos.

Para vêr se a pega em alguma irregularidade, o sr. Lessa tem mandado abrir varios inqueritos na agencia, mas todos terminam com elogios ao seu bom procedimento e á boa organização dos trabalhos.

Pelo que se vê do que acabamos de expôr, que foi o que nos contou a funccionaria queixosa, pesa sobre os hombros do sr. Francisco Pereira Lessa a grave accusação de perseguir atrabiliariamente uma funccionaria antiga e, portanto, digna de toda a consideração e respeito.

Urge que o ministro da Viação, sr. Victor Konder, que até hoje se tem recusado a attender as suas queixas, mande instaurar um inquerito sobre o caso, porque os caprichos e as amizades de um alto funccionario não são motivos bastantes para que seus subalternos venham ter aggravados os dissabores de uma vida ingrata como o é a dos funccionarios publicos.

Uma fabrica de calçados assaltada

Na madrugada de hontem, os ladrões assaltaram a fabrica de calçados Rebol, de propriedade de José Gozbek, á travessa Oliveira n. 17.

Uma vez no interior da fabrica os meliantes levaram couros, camurças e pares de calçados, tudo no valor de 6:200$000.

O lesado apresentou queixa á policia do 2º districto.

Caiu do trem

Maria Fagundes, de nacionalidade portugueza, com 80 annos, casada, residente á rua Castro Menezes n. 76, hontem, na estação de Piedade, caiu de um trem, ficando com tres dedos da mão direita esmagados, sob as rodas do comboio.

A infeliz octogenaria foi soccorrida pela Assistencia do Meyer e internada no Hospital de Prompto Soccorro.

Outra conferencia para limitação dos armamentos navaes

WASHINGTON, 16 — (Havas) — O embaixador britannico Esme Howard em entrevista concedida a um jornalista deu claramente a entender que o seu governo está tomando todas as medidas no sentido de realizar em occasião opportuna outra conferencia entre as Potencias para nova limitação de armamentos navaes.

Apanhado pela "barata" nº 10923

No largo da Lapa, hontem, á noite, Joaquim Silva, de nacionalidade portugueza, casado, de 36 annos, foi colhido pela "barata" n. 10.923, recebendo diversos ferimentos pelo corpo.

A victima, foi soccorrida pela Assistencia, recolhendo-se em seguida, á sua residencia, á rua Joaquim Meyer n. 40.

Tentou contra a existencia ingerindo iodo

Celina da Silva, casada, de 21 annos, hontem á noite, em sua residencia, á rua Julio do Carmo n. 358, tentou contra a existencia, ingerindo certa quantidade de iodo.

Soccorrida pela Assistencia a tresloucada ficou em tratamento na propria residencia.

EM CONSEQUENCIA DE VIOLENTO CHOQUE DE BONDES FALLECEU INSTANTANEAMENTE UM PASSAGEIRO E OUTRO FICOU FERIDO

Assignalado com uma setta, o corpo do infeliz, dentro do reboque

Occorreu, hontem, á tarde, na rua de São Christovão, na esquina da rua Pará, bem muito proximo da Praça da Bandeira, um lamentavel desastre, de funestas consequencias.

Subia pela referida rua, vindo de

Curiosos no local do desastre

transpôr a Praça da Bandeira o bonde n. 210, da linha de São Januario, em demanda do seu destino.

Precisamente no cruzamento da rua Pará, um outro bonde, da mesma linha, que rodava em direcção á cidade, por inadvertencia do chaveiro que deixou a chave feita ao contrario, e do motorneiro daquelle electrico, que suppôz seguisse o outro rumo differente não diminuiu a marcha do seu vehiculo como lhe convinha ás necessidades do transito.

Resultou dessa dupla negligencia, principalmente por parte do chaveiro, que o bonde que subia foi chocar-se de encontro ao carro-reboque n. 1121, do electrico que descia.

Tão violento foi o choque que o passageiro Pedro Gomes, brasileiro, com 18 annos de edade, solteiro, operario, que soffreu contusões e escoriações generalizadas, e o que lhe ficava proximo falleceu instantaneamente.

O ferido recebeu curativos no Posto Central de Assistencia, retirando-se em seguida para sua residencia.

Os motorneiros e recebedores de ambos os bondes foram conduzidos para á delegacia do 15º districto policial, e o commissario ali de serviço fez recolher ao necroterio do Instituto Medico Legal o cadaver da victima.

Os dois bondes saíram dos trilhos onde foram recolhidos com o auxilio dos bombeiros da estação de S. Christovão.

A identidade do morto não foi restabelecida.

Destruidos pelas chammas um hospicio e valiosa bibliotheca

TOKIO, 16 — (Havas) — Violento incendio acaba de destruir o Asylo dos Alienados. Já foram retirados dos escombros 11 cadaveres carbonizados. Sete dos doentes que ali se achavam internados desappareceram.

O fogo propagou-se tambem á Escola Militar, proxima do local do sinistro, destruindo 10.000 volumes da bibliotheca daquelle estabelecimento.

TRES VISITANTES ILLUSTRES DO RIO QUE REGRESSAM AO SEU PAIZ

MARIA LUIZA CARNELLI, GONZALEZ TUNON E NICOLAS OLIVARI PARTEM HOJE PARA BUENOS AIRES

Depois de uma permanencia de alguns dias no Rio, regressam a Buenos Aires pelo "Madrid", as tres notaveis figuras da literatura moderna da Argentina, que são a poetisa Maria Luiza Carnelli e os escriptores Enrique Gonzalez Tunon e Nicolas Olivari. Estes dois admiraveis chronistas, com uma situação brilhante e inconfundivel na grande imprensa da Argentina, tiveram ensejo de observar os diversos aspectos da nossa vida, sobre os quaes publicarão em "Critica", o grande jornal moderno de Buenos Aires, uma serie de correspondencias sem duvida interessantissimas.

Em nossas rodas jornalisticas e literarias, Olivari e Tunon, e a admiravel poetisa moderna que é Maria Luiza Carnelli, receberam demonstrações as mais significativas de carinho e admiração. Em cada um dos que tiveram o prazer do seu conhecimento, elles deixam um amigo e um encantado da sua arte e da irradiante sympathia que os distingue, no cavalheirismo e na distincção do seu trato pessoal.

POR ORDENS PARTIDAS DAQUI, EM S. PAULO TAMBEM NÃO SAIRÃO OS PRESTITOS CARNAVALESCOS

O CHEFE DE POLICIA ALLEGA AS MESMAS RAZÕES DO SR. CORIOLANO DE GOES...

S. PAULO, 16 (A. B.) — A atitude do chefe de policia não permittindo, hoje, a saida dos prestitos carnavalescos causou verdadeiro desapontamento, porquanto a noticia do novo carnaval suscitára, como era de esperar, um grande enthusiasmo no povo.

Bailes foram annunciados. O cinema Odeon chegou a conservar a ornamentação dos dias de Momo para o baile de hoje.

A illuminação do centro e os celebres coretos ainda lá estão...

Mas o chefe de policia, dizem, recebeu ordens superiores dahi para que não permittisse semelhante folguedo.

E assim, após as mais optimistas espectativas, os paulistas ficaram sem a annunciada reedição dos dias officiaes do culto popular.

S. PAULO, 16 (A. B.) — O dr. Mario Bastos Cruz chefe de policia, ouvido pelo "Diario Popular", expoz os motivos da prohibição do novo carnaval. Assim declarou s. s.:

"Foram tres os motivos principaes que provocaram o indeferimento do pedido dos clubs carnavalescos.

O primeiro: na terça-feira gorda ouve uma estiagem das 19 ás 24 horas. Chegando ao conhecimento do chefe de policia que os clubs não queriam sair s. s. mandou que o 1º delegado auxiliar visitasse as sédes de todos os clubs, informando-os de que podiam sair até ás 21 horas, e caso o prazo fosse curto, a licença seria dilatada até meia-noite.

As respectivas directorias allegaram então que já haviam dispensado as respectivas cavalhadas.

Eram improcedentes as allegações, porque os animaes pertenciam na maioria, á Força Publica, e facil seria reunil-os novamente.

O segundo: a data pré-estabelecida pelo Calendario. O precedente lançaria tal confusão, que mais tarde todas as solennidades prejudicadas por qualquer motivo teriam desdobramento ininterrupto.

O terceiro: embora o Estado viva separado da egreja, o espirito do povo paulista é essencialmente catholico em sua maioria. Um carnaval na Quaresma iria perturbar o recolhimento e as cerimonias que os fiéis costumam effectivar todos os annos, tambem, obedientes ao Calendario."

Uma ambulancia da Casa De Saude Pedro Ernesto virou saindo feridas tres pessoas

Para fazer a remoção do enfermo Raphael Pacheco, da rua Lucilio do Lago n. 85, no Meyer, dirigia-se uma ambulancia da Casa de Saude Pedro Ernesto, tendo como motorista Carlos Eduardo dos Santos, ajudante José Augusto de Oliveira e levando como enfermo Pedro de Fontes.

Ao passar o vehiculo pela rua 24 de Maio, em frente ao predio n. 335, a ambulancia derapou e virando.

No desastre sairam feridos o motorista, o ajudante e o enfermeiro, que foram soccorridos pela Assistencia do Meyer, recolhendo-se as suas respectivas residencias.

REUNIU-SE PELA PRIMEIRA VEZ A COMMISSÃO CONSULTIVA NA QUESTÃO DOS REFUGIADOS

GENEBRA, 16 (Havas) — A commissão consultiva na questão dos refugiados effectuou hontem a primeira reunião sob a presidencia do major Johnson, alto commissario da Sociedade das Nações.

Hoje reuniu-se de novo e examinou o problema da evacuação dos refugiados russos em Constantinopla dos quaes já foram retirados o anno passado mais de mil. Os restantes, em numero de 1.800 continuam em Constantinopla e destes cerca de mil já se naturalizaram cidadãos ottomanos. Os outros serão brevemente enviados para o Brasil, para a França e para a Palestina.

A localização na Syria de todos os refugiados armenios levará ainda muito tempo. Apesar, porém, das difficuldades que têm embaraçado esses trabalhos, já foram ali collocados perto de 8.000 refugiados faltando ainda arranjar logar para 32.000 o que exige muito tempo e sommas consideraveis.

Todavia, graças aos donativos já recebidos e que sobem a mais de 20.000 dollares, a Liga da Sociedade da Cruz Vermelha, o Comité Internacional e o Comité da Cruz Vermelha estão distribuindo soccorros aos colonos já estabelecidos.

O Comité Consultivo resolveu dar ao major Johnson poderes bastantes para continuar esta obra humanitaria emquanto existirem grandes massas de refugiados.

UM MENOR MORTO POR UM EXPRESSO

Claudionor Faria Pinhó

O menor Claudionor Faria Pinho, de 15 annos, ajudante de gravador, quando viajava num trem como pingente, na estação de S. Christovão, caiu ao leito da via ferrea, sendo apanhado e morto por um trem expresso.

Removido o seu cadaver para o necroterio, ainda como desconhecido, hontem, foi o mesmo reconhecido por seu tio o sr. José Fernandes.

O enterramento do infeliz menor realizou-se hontem, no cemiterio de S. Francisco Xavier, ás expensas de seu patrão.

Claudionor residia á Avenida Suburbana n. 2.372 em companhia de sua progenitora d. Angelina Fernandes Pereira Pinho.

CONFIRMANDO A VICTORIA DA OPPOSIÇÃO DE BAGÉ

Um telegramma do sr. Teixeira Mercio ao sr. Adalberto Corrêa

O sr. Adalbero Correia recebeu, do sr. Teixeira Mercio, de Bagé, o seguinte telegramma sobre o resultado do pleito naquelle municipio:

"Podes affirmar que vencemos por duzentos votos na cidade e por vinte e tres no municipio todo. Abraços — Mercio".

ACABANDO COM OS PARASITAS

PARAHYBA, 16 — (A. B.) — Foram demittidos varios agentes fiscaes, notando-se entre estes, alguns que jamais compareceram ao serviço.

NUVENS DE PASSAROS DIFFICULTAVAM O VÔO DO APPARELHO

SANTIAGO, 16 (Havas) — O explorador australiano capitão sir Hubert George Wilkins recentemente chegado a Talcahuano de regresso de sua excursão antarctica, emprehendida da base installada na ilha da Decepção narrou um contratempo singular que teve de enfrentar além dos rigores do frio e da escabrosidade do terreno.

Eis as proprias palavras do explorador: "o meu apparelho teve varias vezes o vôo difficultado por densas nuvens de passaros que voavam de encontro ao aeroplano, em quantidade tal que centenas foram ceifados pelas pás das helices. Felizmente o apparelho nenhuma avaria soffreu".

DESENVOLVENDO A UNIÃO DOS EMPREGADOS NO COMMERCIO DE PETROPOLIS

PETROPOLIS, 16 — (A. B.) — A União dos Empregados no Commercio de Petropolis, está muito interessada junto ao commercio local para que este conceda um abatimento nas compras feitas pelos seus associados. Alguns commerciantes, attendendo ao appello, já prometteram uma reducção de dez por cento.

Essa associação já inaugurou uma tuna de oito professores, e promette realizar um serviço de beneficencia para os seus associados, como tambem promover diversões para os mesmos, como sejam bailes e pic-nics.

UM BANQUETE EM PETROPOLIS

PETROPOLIS, 16 — (A. B.) — Amanhã, será offerecido pela Sociedade Medica de Petropolis, um almoço ao medico Edgard Magalhães, filho do deputado Horacio Magalhães, que acaba de regressar da Europa.

EM DISPONIBILIDADE O PRESIDENTE DO SUPREMO TRIBUNAL DO REICH

BERLIM, 16 (A. B.) — O presidente Hindenburg assignou um decreto pondo em disponibilidade o presidente do Supremo Tribunal, que dirigira nesse sentido um requerimento ao chefe da nação, nomeando seu successor o dr. Bumke, até agora director do Ministerio da Justiça.

AINDA IGNORAM-SE OS MOTIVOS DO ASSASSINIO DO PREFEITO DE GUARAPUAVA

CURITYBA, 16 (A. B.) — Permanece ainda ignorado o motivo do assassinio do sr. Antonio Ribeiro Brito, prefeito municipal de Guarapuava. Os assassinos ainda não foram descobertos pela policia.

A BAHIA ESPERA A VISITA DE UM MAGNATA AMERICANO

BAHIA, 16 (A. B.) — Annuncia-se para breve a visita a esta capital do sr. Hocard Sands, ex-presidente da The National Electric Light Association e actual vice-presidente da Electric Bond and Share Company.

837 EMIGRANTES JAPONEZES PARA A LAVOURA DE S. PAULO

SANTOS, 16 (A. B.) — Procedente de Kobe, entrou hontem neste porto o vapor japonez "Manilla Maru", trazendo a seu bordo 837 emigrantes japonezes que se destinam á lavoura no Estado de S. Paulo.

O MINISTRO DA GUERRA PERSEGUE SEMPRE QUEM TEM IDÉAS OU ESCREVE COISAS QUE POSSAM SER UTEIS Á SUA CLASSE

NÃO SERA' IMPEDINDO A DIVULGAÇÃO DE TRABALHOS ALHEIOS, QUE S. EX. HA DE FAZER ACREDITAR SEREM ORIGINAES OS SEUS — REALENGO NÃO SERA' UMA FONTE DE INSPIRAÇÃO PARA UMA BOA REGULAMENTAÇÃO DAS PROMOÇÕES NO EXERCITO

Quando hontem divulgamos a noticia de que o ministro da Guerra estava cogitando da regulamentação das promoções no Exercito, dissemos que se isto vier a realizar-se satisfará uma das maiores aspirações dos officiaes das armas e serviços.

Tando isto é uma aspiração da classe que, em mais de uma opportunidade, o caso tem sido ventilado, por militares, pelas columnas dos jornaes.

O que nos surprehende neste momento, não é o interesse que o assumpto sempre desperta no Exercito. E' justamente o empenho do ministro da Guerra, no sentido de que tal assumpto não seja tratado através dos noticiarios dos jornaes. Para esse fim, s. ex. recorre sempre aos meios de coação que lhe estão ao alcance, prevenindo com isso os officiaes do Exercito, porque não lhe agrada que esse assumpto seja ventilado na imprensa.

Ainda recentemente, o capitão F. Pessôa Cavalcanti publicou, no "Diario da Noite", de S. Paulo, um artigo a proposito de um systema de promoções a adoptar-se no Exercito, regulando o accesso nos diversos postos da hierarchia militar, de sorte a evitar-se preterições e injustiças, que só servem para desistimular os militares, desviando-os dos seus deveres, com evidente prejuizo para o apparelhamento da defesa militar.

O assumpto é dos taes que não incorrem em penalidade disciplinar, quando tratado por militares nas columnas da imprensa.

Ainda assim, foi feita uma interpellação, em nome do sr. ministro da Guerra, ao capitão Pessôa, indagando se realmente era elle o autor do trabalho em que figurava o seu nome.

Como não se lhe pudesse, com a confirmação de que o artigo era realmente seu, applicar-lhe uma pena disciplinar directa, esta lhe foi imposta, sob a forma disfarçada, da sua transferencia de S. Paulo para uma das cidades fronteiriças do Rio Grande do Sul.

E' ou não extranhavel o procedimento do ministro da Guerra? Será que s. ex. se julga agora o unico capaz de suggerir ou elaborar leis e regulamentos, que satisfaçam as aspirações da sua classe?

Olhe lá, sr. ministro, que presumpção e agua benta cada um toma a que quer.

Pelo que tem vindo a lume, como coisa sua, de proprio punho, não se poderá esperar mais nada perfeito nem infallivel.

No Exercito, sempre que se annuncia a vinda de uma das suas realizações, de todos os lados ouvimos a exclamação: "Lá vem besteira".

Melhor seria que o sr. ministro da Guerra não insistisse em perseguir os seus camaradas que têm idéas e escrevem "coisas", que podem ser uteis e aproveitaveis para o Exercito.

Não ha de ser impedindo a divulgação de trabalhos alheios, que s. ex. conseguirá impingir os seus como originaes.

A inspiração, s. ex. terá de buscal-a na organização ou regulamentos de outros exercitos através ainda das impressões e observações de trabalhos de assumptos de natureza militar.

No Realengo, é que o sr. ministro não encontrará mesmo os elementos de que carece para dar ao Exercito uma boa regulamentação ás promoções dos seus officiaes.

Naquelle longinquo suburbio não ha disto...

O MONTE SERRAT VAE RUIR INEVITAVELMENTE!

S. PAULO, 16 (A. B.) — Na Sorocabana foram supprimidos hontem os trens nocturnos L-1 e N-1 para Bauru' e Santo Anastacio, respectivamente.

SANTOS, 16 (A. B.) — Diversos generos de primeira necessidade, entre os quaes está o leite, são fornecidos a Santos pelas localidades vizinhas e mesmo alguns pela capital.

Agora, com a interrupção das communicações, surgiram exploradores dessas situações.

Muitos vendedores de leite não cedem o pouco que tem a menos de tres mil réis o litro e isto, segundo declaram para fazer favor...

Os vendedores de ovos cobram dez mil réis pela duzia.

Espera-se que as autoridades municipaes tomem providencias no sentido de arrefecer a furia de ganancia desses mercadores.

S. PAULO, 16 (A. B.) — A situação dos bairros ribeirinhos invadidos pelas aguas permanece inalteravel.

O rio Tieté continua a subir, já tendo attingido a altura de tres metros acima do nivel normal.

Assegura-se que esta é a maior altura até hoje constatada para o nivel das aguas desse rio, uma unica vez attingida por occasião da grande enchente de 1923.

S. PAULO, 16 (A. B.) — A directoria da S. Paulo Railway distribuiu á imprensa o seguinte communicado:

"A situação na serra permanece inalteravel. Calculamos que será possivel o restabelecimento do serviço de passageiros e carga mais urgente pelos novos planos inclinados sete dias depois de pararem as chuvas actuaes.

O trafego pelos velhos planos inclinados provavelmente ficará interrompido por um mez.

Continua a chover abundantemente na serra.

SANTOS, 16 (A. B.) — A directoria da Beneficencia Portugueza desta cidade pôz á disposição da Santa Casa uma enfermaria para o alojamento dos doentes que foram evacuados desse estabelecimento.

A despesa com o custeio desses enfermos correrá tambem por conta da Beneficencia.

S. PAULO, 16 (A. B.) — As aguas do rio Tayassupeba, represadas pelo rio Tieté subiram assustadoramente em Mogy das Cruzes, faltando apenas dez centimetros para passarem sobre as linhas da Estrada de Ferro Central.

As chuvas continuam copiosas naquella localidade.

O engenheiro residente transmittiu á administração um telegramma, communicando que o nivel das aguas, com a enchente do Tayassupeba, se eleva cada vez mais.

O trecho de linha, numa extensão de cerca de dois kilometros, entre as estações de Santo Angelo e Suzano, está prestes a ser invadido.

Hoje, um despacho da mesma procedencia diz que a enchente teve por base varias trombas de aguas caidas nas proximidades das cabeceiras do Tayassupeba e as chuvas torrenciaes que continuam ininterruptas.

A estrada de rodagem Rio-S. Paulo, que corre proximo á via ferrea está coberta com mais de um metro de agua sobre o leito, numa extensão de dois kilometros.

SANTOS, 16 (A. B.) — Continua na mesma situação o Monte Serrat. Os technicos da Prefeitura asseveram que a parte fendida deverá ruir, irremedivelmente, de momento para outro, pois que nenhum trabalho de consolidação é possivle e mesmo qualquer obra de emergencia não resistiria a acção das chuvas.

CURITYBA, 16 (A. B.) — Continua interrompido o trafego na Estrada de Ferro Sorocabana. O local damnificado é o kilometro 35 daquella via ferrea.

Esta interrupção, tem causado enormes prejuizos ao commercio e á industria deste Estado.

S. PAULO, 16 — (A. B.) — As aguas, desde o fundo do Jardim America até o bairro do Polycarpo, estão com 3 metros e mais de altura.

Dada a natureza das construcções modernas, algumas se acham quasi submersas.

Os muros, as cercas, as arvores, desappareceram nas aguas. Desta forma, torna-se difficil a navegação das barcas por quem não conhece o local.

A escala da Ponte Grande, que marcou hontem 3 metros e 8 centimetros, está agora em 3 metros e 19 centimetros. A enchente ultrapassou a de 1922, que chegou a 3 metros e 10.

O Tamanduatehy, pelo contrario, baixou de alguns centimetros, pelo que melhorou a situação do Canindé e de outros bairros de rio acima. O mesmo não se dá com a caudal principal. O Bom Retiro está, em sua parte mais baixa, sob as aguas e bem assim, toda a zona que dahi para Jusante, margeia o Tieté.

Esse rio alagou completamente os terrenos que lhe ficam proximos, dando isso [illegible] de toda a sorte.

SANTOS, 16 — (A. B.) — O engenheiro Gastão Dessert falando a imprensa sobre as condições do Monte Serrat fez as seguintes revelações:

— Julgo que não ha remedio possivel, disse o sr. Dessart.

Esta parte terá fatalmente de vir abaixo hoje, amanã, mais dias menos dias. Na inspecção que realizei no alto do morro, verifiquei que as fendas abrem-se gradativamente, a medida que as chuvas impertinentes e devastadoras por ellas se infiltram. Nenhum trabalho de consolidação poderia resistir as grandes e constantes chuvas. O Monte Serrat é um bloco de pedra em forma de circulo. Sobre essa pedra assenta grande quantidade de terra. Com a infiltração das aguas, estas encontram resistencia nas crostas e correm para extravazar em diversos pontos da parte desmoronada, de maneira a produzir não somente a desagregação da parte argilosa, como o abatimento do sólo, como é facil verificar no alto do Monte, onde já existe uma differença de nivel de cerca de 70 centimetros.

SANTOS, 16 — (A. B.) — E' geral o clamor contra os negociantes e vendedores ambulantes.

Aproveitando-se da situação anormal que atravessamos, escondem os productos, para na occasião opportuna, os venderem pelo que bem lhes parecem.

Assim, ovos, frutas, aves e o proprio leite tiveram hontem uma alta exagerada, bastando dizer-se que algumas quitandas chegaram a estabelecer e a fixar tabellas onde se vêm estes preços: ovos, duzia 8$000; frangos, 5$ cada um; galinha a 9$ e 10$. E mais abaixo: só aqui!

O leite foi hoje vendido em alguns pontos a 5$ o litro.

Ainda não se restabeleceu o trafego ferro-viario na Ingleza, mas nem só pela Ingleza vêm o que consumimos. Ademais, ha por ahi muita mercadoria armazenada, muitos artigos de primeira necessidade que, talvez agora, se puzessem em circulação, provocando, emfim, o barateamento da vida, que já era até agora difficilmente supportada.

SANTOS, 16 — (A. B.) — Todas as attenções estão voltadas para o Monte Serrat que continua a ameaçar novos desabamentos. A todo o instante, da collina se desprendem blocos de terra que descambam lá do cume produzindo grandes ruidos.

A grande fenda aberta junto a um dos angulos do Casino continua a augmentar, estando agora com cerca de um metro e meio de altura. As terras do morro que correm juntamente com a agua que se infiltra e brota no meio da fenda têm inundado as ruas São Francisco e Amador Bueno impedindo o transito dos bondes.

S. PAULO, 16 — (A. B.) — O assumpto do dia continua sendo a calamidade das enchentes. Se era já bastante doloroso o que se vinha passando nos bairros que margeam o Tieté e o Tamanduatehy, não menos é, o que está occorrendo agora, no outro lado da avenida Carlos de Campos, lá onde finda o Jardim America, uma nova cidade que vae surgindo, nas varzeas de Sto. Amaro, ás margens do rio Pinheiros. E' na cidade Jardim, bairro novo, transformado em verdadeira feudal e cujo espectaculo tem attrahido, para o fim da rua Augusta milhares de espectadores.

Hontem, á tarde, centenas de automoveis affluiam áquelle ponto, levando curiosos que presenciavam então, não só a larga perspectiva das guas em violenta correnteza, como o espectaculo doloroso do transporte, ás pressas, em barcos e caminhões, de mobiliaria, aves, animaes e familias inteiras.

MINORATIVAS
ESPECIFICO DA PRISÃO DE VENTRE
AUXILIAR NO TRATAMENTO DO FIGADO
NÃO PRODUZ COLICAS

VEM AO RIO O DIRECTOR DO "DIARIO DA MANHÃ" DE RECIFE

RECIFE, 16 — (A. B.) — Embarcará para o Rio, a bordo do "Flandria", o sr. Carlos de Lima Cavalcanti, director do "Diario da Manhã" desta capital.

Esse jornalista vae visitar o seu irmão Abelardo, que ahi se acha internado numa casa de sau'de.

A favorita dos cariocas
50 CONTOS
Só jogam 6.000 bilhetes
Inteiro, 25$000 — Decimo, 2$500
DEPOIS D'AMANHÃ
19 DE FEVEREIRO
Loteria do Espirito Santo
No dia 25 — 200 contos em quatro premios de 50 contos, por 30$000

Loteria da Bahia
DEPOIS D'AMANHÃ
100 contos
— Por 30$000 —
JOGAM 18 MILHARES
DIVIDIDOS EM DECIMOS
HABILITAE-VOS!

O RETRATO DO CONDE DE AFFONSO CELSO NA SALA DE SESSÕES DO CONSELHO NACIONAL DO ENSINO

Um aspecto da ceremonia

Os membros do Conselho Nacional de Ensino resolveram hontem homenagear o conde de Affonso Celso, inaugurando o seu retrato na galeria nobre da sala de sessões daquelle departamento.

O acto, que foi solenne, realizou-se em sessão especial que teve a presidil-a o professor Aloysio de Castro, sendo abrilhantado por um grande numero de familias, representantes da imprensa etc., tendo a ella tambem comparecido a familia Affonso Celso, acompanhando o homenageado.

Aberta a sessão foi o conde introduzido no recinto por uma commissão, sendo recebido com uma salva de palmas e saudado em seguida pelo professor Aloysio de Castro.

Reportando-se ao acto, discursou longo tempo o reitor da Universidade do Rio de Janeiro, sr. Manoel Cicero Peregrino, que tambem teceu grandes elogios á personalidade do antigo professor e reitor daquelle estabelecimento, cujo retrato se inaugurava.

Por fim, muito emocionado pronunciou o conde de Affonso Celso um discurso de agradecimento áquelle gesto dos seus amigos.

Ao terminar a sua oração foi o conde de Affonso Celso abraçado carinhosamente pelos presentes.

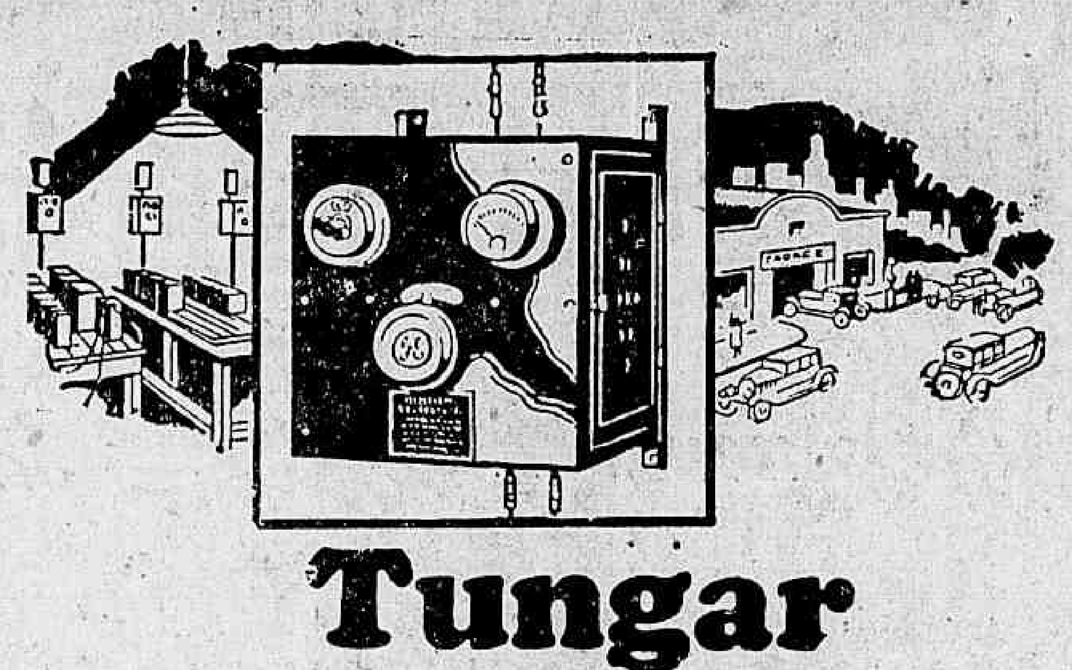

Tungar

Uma installação adequada para carregar baterias de accumuladores constitue uma magnifica fonte de renda para qualquer garage.

O rectificador "Tungar" o mais aperfeiçoado apparelho que existe para carregar baterias de automovel ou de radio, custa pouco, offerece grande rendimento e póde funccionar 24 horas por dia sem necessitar da minima attenção.

O "Tungar" de maior capacidade, que em si resume uma installação completa para rectificação de corrente alternativa em continua, é capaz de carregar vinte baterias de uma só vez.

Existem outros typos menores, porem, todos elles offerecem as mesmas caracteristicas de qualidade superior.

Todos os "Tungars" são portadores do monogramma G. E.

Rio de Janeiro - São Paulo, Bello Horizonte - Bahia, Porto-Alegre - Curityba, Recife - Juiz de Fóra

GENERAL ELECTRIC
Avenida Rio Branco, 60/4 — RIO DE JANEIRO 100

NOMEADO UM NOVO MINISTRO DO INTERIOR NO PARAGUAY

ASSUMPÇAO, 16 (Havas) — O presidente da Republica sr. José Guggiari acaba de nomear ministro do Interior, o sr. Luis de Gasperi.

CASA EM BOTAFOGO

Aluga-se uma casa á rua Marquez de Olinda n. 75, com cinco quartos e mais dependencias e garage. Chaves, á mesma rua n. 80; trata-se pelo telephone Sul 2589.

OS WAHABITAS AVANÇAM SOBRE O IRAK PROTEGIDOS PELA INGLATERRA

JERUSALEM, 16 — (A. B.) — Os wahabitas no seu avanço contra o principado de Koweit, protegidos pelos inglezes, chegaram a cinco kilometros de distancia do porto de Irak.

Outra columna wahabita marchou contra o Irak, chegando até a fronteira que hesitava em transpor quando surgiram as forças aéreas inglezas. Reina mysterio acerca das negociações entre Ibn Sau'd e o delegado britannico Clayton.

MELHOROU BASTANTE O MERCADO DE CEREAES NA BAHIA

BAHIA, 16 (A. B.) — O mercado de cereaes subiu de maneira apreciavel, melhorando a pauta da recebedoria de rendas em 50 réis por kilo.

CASA EM BOTAFOGO

Aluga-se uma casa, á rua Capitão Salomão n. 31, com 4 quartos e mais dependencias. Trata-se pelo telephone Sul 2589. Chaves, no armazem da esquina.

O FRIO ESTÁ MATANDO MUITA GENTE NA EUROPA

TOKIO, 16 (Havas) — Telegrammas de Osaka informam que a grippe está alastrando, ceifando por dia mais de cincoenta pessoas.

LONDRES, 16 (Havas) — Hontem, á noite, a neve caiu abundantemente nesta capital, cobrindo as ruas e passeios de uma espessa camada de gelo.

Os hospitaes receberam durante o dia cerca de 40 pessoas com fracturas de braços e pernas.

Devido ao rigor do frio, mais de cincoenta pessoas foram encontradas sem sentidos.

PRAGA, 16 (Havas) — O frio continua rigoroso em todo o paiz.

Na bohemia o thermometro continua a registrar a temperatura de 29° centigrados abaixo de zero.

O serviço de trens está quasi totalmente suspenso, continuando a funccionar sómente alguns para o transporte de mercadorias de primeira necessidade.

As companhias de estrada de ferro estão com grande falta de carvão.

Preve-se a possibilidade das autoridades encarregarem as tropas da vigilancia da desobstrucção das linhas ferreas.

A penuria de carvão e a extensão da epidemia da grippe occasionaram a suspensão de numerosos serviços ferroviarios.

Varios comboios carregados de combustivel procedentes da Tcheco-Slovaquia bloqueados pela neve tornam ainda mais ameaçadora a situação da capital e da provincia.

Grande numero de empresas carboniferas fecharam.

O preço dos generos de primeira necessidade augmenta sensivelmente.

Na universidade foram suspensos os cursos por uma semana devido á falta de aquecimento.

Na Syria a temperatura em parte alguma é inferior a 3°.

Todas as escolas foram fechadas.

PARIS, 16 (Havas) — Hontem, á tarde a temperatura teve uma alta sensivel.

O thermometro marcava em Nancy 13° centigrados abaixo de zero e em Lyão e na capital — 12°.

A neve caiu com abundancia na Bretanha.

As autoridades militares expediram ordens para que os soldados de sentinella sejam revezados com frequencia e que se lhes dêm bebidas quentes, assim como rações supplementares.

Recommendam em geral a especial vigilancia no estado sanitario das tropas dos destacamentos isolados.

ANTUERPIA, 16 (Havas) — Em consequencia da tempestade reinante foi suspenso o serviço de pilotagem do porto.

SOFIA, 16 (Havas) — Telegramma de Bourgaz no mar Negro, adeanta que o vapor "Jacent Freche" sossobrou durante uma tempestade no largo de Sozopel.

BUDAPESTH, 16 — (A. B.) — A cidade está quasi isolada pelas nevadas que cobrem as ruas formando uma capa de sessenta centimetros de altura em alguns pontos.

VIENNA, 16 — (A. B.) — Em consequencia dos frios a municipalidade resolveu distribuir por rações o consumo de gaz e de electricidade, encerrando todas as escolas.

A' sahida dos Prestitos Carnavalescos

A' policia resolveu consentir na saida dos Democraticos e Tenentes desde que os mesmos provem terem dado uma encommenda de camisas ou pyjamas na Casa Mme. Coulon, á rua sete de setembro, noventa e cinco edificio do "O Paiz".

O MERCADO DO CAFÉ DISPONIVEL

SANTOS, 16 (A. B.) — O mercado de café disponivel regulou hoje, em condições estaveis, como acontece todos os sabbados.

O mercado de café de entregas directas resultou firme e o molle boa fava apresentou-se com as seguintes cotações em vigor por 10 kilos: fevereiro, 38$700; março, 38$700, com negocios; junho, 36$800 com negocios; setembro, 35$600; dezembro, 34$600, com negocios.

O termo abriu, na Bolsa Official de Café, de Santos, em posição estavel sem negocios. Houve então alta de $050 em abril ficando os demais mezes inalteravel. As entradas de café nesta cidade foram hoje de 17.286 saccas. O stock desceu ainda hoje, ficando reduzido a 987.897 saccas.

ASSIGNADO UM ACCORDO ENTRE A HESPANHA E A TCHECO-SLOVAQUIA

PRAGA, 16 (Havas) — Foi hontem assignado o accordo entre a Tcheco-Slovaquia e a Hespanha para a suppressão do visto nos passaportes entre os dois paizes.

O balanço do Royal Bank of Canadá no ultimo exercicio

Publicamos hoje, em outra secção, o balanço do "Royal Bank of Canadá", relativo ao anno financeiro encerrado a 30 de novembro de 1928. Elle apresenta cifras inattingidas por qualquer outro banco canadense, quanto ao activo total, como quanto aos depositos e capital e reserva. Consigna um lucro liquido de 5.881.253,84 dollares, ou sejam, ao cambio de 8$, ... 47.050:030$720. O activo total é de 909.695.884,71, em moeda brasileira sete milhões e duzentos setenta e cinco mil contos, e os depositos attingem a 56.559.000:000$.

E', ainda, de registrar que, no alludido exercicio o "Royal Bank of Canadá" distribuiu aos seus accionistas, como nos annos anteriores, além do dividendo de 12 % uma bonificação de 2 %.

Amanhã
Loteria do Rio Grande do Sul
200 CONTOS
Inteiro. . . . . 50$000
Decimo . . . . . 5$000
HABILITAE-VOS

A POLONIA ACHA-SE DISPOSTA A ASSIGNAR COM A ALLEMANHA UM TRATADO DE MUTUA GARANTIA DAS FRONTEIRAS

BERLIM, 16 — (A. B.) — A "Review of Reviews" de Londres, autora da publicação da informação secreta do sr. Groener acerca da construcção do couraçado allemão, publica uma declaração do sr. Zaleski, onde este affirma que a Polonia se acha disposta a assignar com a Allemanha um tratado de mutua garantia das fronteiras e de integridade territorial.

Personalidade proeminente de Wilhelmstrasse interrogada a respeito declarou que não tem conhecimento official de semelhante offerta. A Allemanha, mediante o Pacto de Locarno, já renunciara a qualquer especie de revisão das fronteiras por meios bellicos. Quanto a um eventual "Locarno de Este" o proprio sr. Zaleski declarara que semelhante tratado seria superfluo depois do Pacto Kellog.

Os procedimentos polozenes, comprovados pela perpetua demora do Tratado Commercial cuja consummação a personalidade alludida diz que desejaria viver para poder assistir, são pouco adequados para inspirar confiança na seriedade de offertas dessa indole.

S M CAMINHOU

LONDRES, 16 — (Havas) — Communicam de Bognor que o rei passou o dia calmo e já conseguiu dar alguns passos.

Os medicos estão satisfeitissimos.

CAMISAS DE LUXO

Tricoline Ingl. listadinha.....	12$800
Tricoline Ingl. Ghil Brother..	14$800
Tricoline, côres lisas.........	13$500
Tricoline list. fina..........	16$000
Tricoline extra lisa.........	17$500
Tricoline superior listadinha..	17$500
Tricoline mimosa, fino bêje..	19$800
Tricoline bordada, alto relevo	22$700
CAMISA palha de seda japoneza..................	39$500
CAMISA pura seda branca..	50$000

O CAMIZEIRO
28-32, ASSEMBLÉA

PEÇAM AO SEU FORNECEDOR A DELICIOSA AGUA MINERAL NATURAL SANTA RITA
indicada para o estomago, intestinos, rins, figado, etc.
Escriptorio: Rua Visconde Inhauma, 109 — Telephone: Norte 3623

VIDA PROLETARIA

UNIÃO DOS OPERARIOS METAL-LURGICOS DO BRASIL

Terceira convocação

Convido todos os companheiros a vir assistir a assembléa geral ordinaria, a realizar-se amanhã, segunda-feira, 18 do corrente.

Ordem do dia:

1º — Leitura da acta da assembléa anterior, leitura e discussão da mesma.

2º — Leitura do expediente.

3º — Leitura do balancete pelo companheiro thesoureiro e parecer da commissão fiscal.

4º — Acclamação da nova commissão fiscal para o corrente mez.

5º — Assumptos geraes.

O secretario geral, B. Gama.

CENTRO AUXILIADOR DOS OPERARIOS EM CALÇADO

Séde: rua General Camara numero 156

Convocação extraordinaria

De conformidade com o estabelecido nos estatutos deste centro, realiza-se, amanhã, segunda-feira, 18 de fevereiro, a assembléa extraordinaria para constituição da mesa que irá fiscalizar as eleições para nova directoria.

Companheiros!

Approximando-se as eleições para a nova directoria que irá reger os destinos deste syndicato pelo espaço de um anno, e sendo este syndicato que de facto representa a corporação e preenche as nossas aspirações como trabalhadores explorados que somos, não podiamos ficar alheios a esse acontecimento pois o mesmo se prende á orientação que irá imprimir a nova directoria, nos destinos desta organização.

A necessidade é tanto maior da participação de todos os trabalhadores em calçado nesta luta eleitoral, se analysarmos a situação miseravel em que nos encontramos, pois só é possivel darmos um ponto final neste estado de coisas, quando uma directoria for fortemente apoiada por toda a corporação indistinctamente.

Companheiros, não nos deixemos tomar pela indifferença; todo o commodismo é criminoso. Urge da vossa parte um esforço em prol do vosso syndicato, já propondo e apresentando candidatos aos postos de responsabilidades, propondo para socios trabalhadores não organizados, criando departamentos e ampliando os já existentes, emfim, empregando as horas sobrantes na defesa de nosso interesse de classe. Portanto, o movimento que se verifica na corporação interessando-se pela constituição da mesa eleitoral é todo sympathico. Em 18 do corrente, será constituida a mesa eleitoral, esperamos para esse dia a presença de grande massa de sapateiros como prova do seu interesse.

A luta, pois, sapateiros!...

Varias são as corporações que se degladiam procurando o maior numero de suffragio, para os seus indicados. E' desse espirito de luta, todo elle sincero, que nascerá a verdadeira commissão de directores, que, apoiada pela vontade soberana da urna, que irá administrar o Centro Auxiliar dos Operarios em Calçados no interregno de 1929 a 1930.

Avante, sapateiros!

Viva pelo Centro Auxiliar. Que nenhum sapateiro falte a esse dia, é a promessa que fizemos.

Viva a corporação dos trabalhadores em calçados!

Viva a Federação Syndical Regional do Rio!

Viva a futura Confederação Geral do Trabalho do Brasil!

José Salvador, secretario geral.

UNIÃO DOS ALFAIATES E ANNEXOS

Rua Senhor dos Passos, 8-A

Assembléa geral ordinaria:

Realiza-se, amanhã, segunda-feira, 18, ás 19 e meia horas, uma importante assembléa na qual serão tratados assumptos de capital importancia para a União.

Encarecemos a necessidade da presença de todos, dada a complexidade da ordem do dia, especialmente, no que se refere a dois assumptos, cuja discussão ficou transferida da assembléa passada para a assembléa de segunda-feira, em vista da seriedade dos mesmos: a questão de reorganização e a proposta de um associado, envolvendo tres questões que devem interessar a todos quanto são socios da União. Esta proposta consta do seguinte: auxilio á "Classe Operaria", cobrar por para a União e a acquisição de uma bandeira.

Além disso, tudo leva a crer que em assumptos geraes, surjam questões de grande importancia para a corporação. Chamamos especialmente a attenção dos companheiros tintureiros para esta assembléa — O secretario geral.

ASSOCIAÇÃO DOS TRABALHADORES DA INDUSTRIA MOBILIARIA

A' CORPORAÇÃO

Em resposta á nossa campanha em prol do augmento dos salarios, os industriaes iniciaram uma feroz reacção contra os trabalhadores mobiliarios — Que a nossa união seja cada vez mais indissoluvel!

A campanha que ora emprehendemos, em prol do augmento dos salarios, tem motivado uma forte reacção dos industriaes.

Até agora, elles se limitavam a nos explorar, de uma fórma habil, sem que suas extorsões causassem um mal estar immediato. Desde, porém, que cuidavel de promover no seio da corporação, um justo reclamo, afim de dotal-a de algumas melhorias que se fazem sentir imprescindiveis, os industriaes, como que querendo quebrar a união, a força nova que surge entre os trabalhadores mobiliarios, encetaram novamente pelo caminho errado das perseguições.

O caso occorrido na Companhia Bettenfeld é o attestado vivo do que acima affirmamos. Os srs. Alexandre Martins e Albino Bandeira, acolytados pelo director-gerente sr. Luiz Netter, outr'ora uma pessoa de propositos justos e sensatos, num perfeito conluio, querem impor, á viva força, a empreitada, com promessas de ganhos de sempreitada. Quando não conseguem vencer os nossos companheiros mais conscientes, arrebanham operarios desorganizados, recem-chegados sem conhecer nada do idioma que falamos, e sob a pressão da miseria, lhes offerecem trabalho á empreitada, para estabelecer questões entre operarios, fomentando mesmo, por intermedio desses agentes-patronaes inconscientes, questões entre os operarios, digno de repulsa e de solidariedade, como se verificou na Companhia Bettenfeld. Ainda, se valem da cumplicidade das autoridades policiaes, mantendo uma severa vigilancia na fabrica, julgando que aquelles que lhes sustentam sejam alguns desordeiros desclassificados.

Mas o caso da Companhia Bettenfeld não é o unico. Manoel Moreira Mesquita, chefe da firma Moreira Mesquita, não admitte na sua fabrica nenhum associado da A. T. I. M. Quando o corpo de seus agentes, operarios-lacaios, denunciam alguem, é immediatamente despedido. Na Companhia Laubisch, Hirt & C., um grupo de companheiros está servindo de bonecos nas mãos dos industriaes, afim de não ser respeitada a resolução da assembléa geral extraordinaria de 16 do mez proximo passado.

Se quizessemos, continuariamos aqui uma enorme quantidade de factos, que attestam que os industriaes estão dispostos a não ceder o passo, para contrapor ás nossas justas pretenções, uma série infindavel de perseguições, estabelecendo lutas entre os proprios operarios que exploram, afim de diminuir e desviar a nossa attenção para outro terreno. Aggrava-se ainda a nossa situação, porque os industriaes, alguns que merecem ajustar contas com a policia, servem-se della, ao contrario, para intimidar os que têm obrigação de cumprir um dever de trabalhador consciente.

Nenhuma manobra, por mais vil que seja, lançada por esses exploradores insaciaveis, nos demoverá de seguir a nossa campanha.

Commosco está a corporação em peso, que reconheceu através das nossas ultimas palavras, que a sua situação de miserabilidade é intoleravel. Portanto, com o decidido apoio dos trabalhadores da industria mobiliaria, continuaremos d'oravante com a campanha, que os beneficiará.

Sabemos que muitos industriaes preferem perder contos de réis no panno verde, que dar um minguado augmento a seus operarios. Sabemos tambem com quem lutamos. E, por isso, havemos de redobrar de energias, até á consecução dos nossos objectivos, objectivos aliás da propria corporação.

Pelo augmento de salario!

Pelo reconhecimento da jornada de 8 horas!

Pelo extraordinario pago em dobro e pelas 6 horas aos domingos!

Camaradas!

A commissão executiva organizou uma importante ordem do dia, para a assembléa geral ordinaria de fevereiro a realizar-se na proxima quarta-feira, 20 do corrente, ás 17 horas.

A corporação tem por dever comparecer á assembléa, porque assim demonstrará aos industriaes que está com a associação que a defende, e não com os que a opprimem.

Ordem do dia:

I — Leitura da acta da assembléa geral extraordinaria anterior.

II — Leitura e discussão do expediente. Esclarecimento da C. E. dos trabalhos administrativos realizados.

III — Relatorio do representante da A. T. I. M. á Conferencia Syndical.

IV — O caso da Companhia Bettenfeld.

V — Emprestimo á U. T. G.

VI — A campanha em prol do augmento de salarios.

VII — Representantes em debito.

VIII — Assumptos geraes.

Chamamos a attenção dos representantes para que desenvolvam a maxima propaganda da assembléa convocada.

Todos á assembléa de 20 proximo futuro!

Viva a união de ferro dos trabalhadores mobiliarios!

Viva a A. T. I. M.!

Rio, 12-2-929.

A commissão executiva.

SOCIEDADE DE RESISTENCIA DOS TRABALHADORES EM TRAPICHE E CAFÉ

Séde: Rua do Livramento, 68 — Edificio proprio — Telephone Norte 4915

NOTA DA SECRETARIA

De ordem do sr. presidente, ficam convidados todos os srs. directores a comparecerem, terça-feira, 19 do fluente, afim de tomarem parte na reunião administrativa, que se realizará ás 18 horas do dia acima mencionado.

Outrosim, ficam convidados todos os candidatos a socio, bem como os seus respectivos proponentes, e todos os associados citados em partes, e testemunhas dos occorridos, afim de não serem julgados á revelia, de accordo com a lei.

Secretaria, em 16 de fevereiro de 1929. — *Antonio P. de Noronha*, 1.º secretario.

UNIÃO BENEFICENTE DA ENFERMAGEM NO BRASIL

Séde — Rua Camerino, 66, 2.º

Convido a classe em geral a comparecer á assembléa geral extraordinaria, que se realizará hoje, ás 14 horas, para tratar-se de assumptos de alta relevancia para a classe, esperando o comparecimento de todos.

A. Santos Silva, secretario.

LAMPEÃO ESTÁ NA BAHIA AMEAÇANDO CÉOS E TERRA

E DIRIGIU-SE PARA CANUDOS ONDE PRETENDE ENTRINCHEIRAR-SE

Communicado epistolar da Agencia Brasileira, por Antonio Salles:

FORTALEZA, janeiro, (Agencia Brasileira) — Lampeão, o invencivel, tal agora os sertões da Bahia, e a herva vae resseccando sob as solas de suas alpercatas, como antigamente sob as patas do cavallo de Attila.

Como as policias de cinco Estados não tivessem podido dar cabo delle, um telegramma fulminou-o, quer dizer afogou-o num rio no momento em que o atravessava em canôa.

Convencido de que, como Bonaparte, o heroe-bandido (Lampeão e não Bonaparte), ainda está a esperar que seja fundida a bala que o ha de matar, a imprensa recorreu á agua para criminal-o, e isso mesmo por meio de um viajante.

Mas logo outro telegramma o resuscitou, proclamando duas victorias delle sobre as forças bahianas e mais o reptro de uma moça pilhada com refem.

Emquanto isto, os Estados do Nordeste respiram, e creio que seus dirigentes folgam de ver que tambem bahianos e alagoanos são impotentes para bater o principe dos cangaceiros dos tempos modernos.

E o receio agora é que o Malatesta brasileiro tome o rumo de Canudos e, homisiado e entrincheirado alli, reproduza a tragica aventura que fez periclitar a Republica e produzir um rombo enormissimo no Thesouro Nacional.

O caso seria especialmente lamentavel porque não ha neste momento um Euclydes para historial-o.

"Perde-se a vida, ganha-se a batalha", diz um verso de Machado de Assis. Em Canudos perderam-se muitas vidas e varias batalhas; mas ganhou-se o grande livro dos "Sertões", em que se revelou um genio.

Lampeão, rival de Antonio Conselheiro, talvez não encontrasse um novo Euclydes para immortalizal-o.

Olha um genio que saia!...

Denunciada como exploradora de lenocinio foi absolvida

Pelo juiz sr. Caldas Barreto, da 3.ª Vara Criminal, foi, hontem, absolvida, Luiza Bernardina da Silva, denunciada, ha tempos, como explorando o lenocinio.

DR. BRANDINO CORRÊA

Molestias do apparelho Genito-Urinario, no homem e na mulher. OPERAÇÕES: Cura rapida por processos modernos, sem dôr da

GONORRHÉA

e suas complicações: Prostatites, orchites, cystites, estreitamentos, etc. Diathermia, Darsonvalização, Rua Republica do Perú, 23, sob., das 7 ás 9 e das 14 ás 19 hs. Domingos e Feriados das 7 ás 10 hs. Central 2654.

"O HOMEM PENSA PORQUE TEM MÃOS"

Foi esse axioma do velho Anaxagoras, o thema central da 3ª conferencia do professor Corynthо da Fonseca, sobre Escola Activa

A 4ª CONFERENCIA SERÁ QUINTA-FEIRA PROXIMA, 21 DO CORRENTE

De todas as conferencias pedagogicas realizadas pelo nosso collega de imprensa, professor Corynthо da Fonseca, a 3ª, realizada na Escola Celestino Silva, quinta-feira ultima, foi a mais concorrida, ficando a sala completamente repleta, até em volta da mesa que dirigia os trabalhos, por bancos escolares e cadeiras, todos occupados, sem contar os assistentes que, de pé, á falta de logar, se accumlavam no interior e á porta da sala. Muitas foram as pessoas que se retiraram, por falta de um logar, de onde pudessem ouvir a conferencia.

Póde-se calcular em perto de duzentos o numero de pessoas presentes, na sua grande maioria, professores e professoras.

De relance pudemos notar, além dos representantes dos srs. Fernando Azevedo e Jonathas Serrano, o illustre pedagogo, professor François Norbert, criador do Museu Popular de Hygiene e tambem do cinema de educação hygienica, tanto como composição como tambem no fabrico, tarefa em que é coadjuvado efficientemente pelo perito profissional sr. Antonio Ferreira, cinematographista de grande competencia e habilidade, o professor e engenheiro sr. Amelio Dias de Moraes, o professor Marinho, director da Escola Souza Aguiar, d. Léonie Angiada, directora da Escola Celestino Silva, os professores de arte Magalhães Corrêa e Adalberto de Mattos, o professor de trabalhos manuaes sr. Manoel Henrique de Lima, da Escola Wenceslau Braz, a professora de stenodactylographia e de sciencia e artes domesticas sta. Emilia da Piedade Jorge, sta. Thereza de Jesus Jorge, o representante da casa Mayrink Veiga, sr. Duarte Vicente, as professoras da Escola Washington Luis, Pedro Machado Pessoa e Dyvaldo de Oliveira e exma. esposa, professora Juracy Leila de Siqueira, a professora Maria da Silveira, o professor de officios Daniel Borges, as professoras Augusta Paes de Andrade, Isabel Mendes, Dolores Rios de Gusmão, Sylvia Campos, Luiza Capanema Marina Pereira da Fonseca, Zoraide Bastos, Helena Nestor, Antonietta Martins e professor de officios Venancio R. Muniz, além de muitos outros membros do magisterio os inspectores escolares Celina Padilha e Venerando da Graça, o professor Eduardo Bastos Agostini, a professora Rosa Belham da Motta, professora Palmyra Imbassahy, a professora Maria da Rocha Bion, a professora Marietta Alexandre Castagnino da Motta, a professora Argentina Rosa Relham da Motta, o ex-deputado Corrêa de Freitas, nomes estes que fomos catando ao acaso de entre os mais conhecidos no magisterio, entre a numerosa assistencia.

A conferencia correspondeu plenamente á espectativa porque, além do muito que ensinou, propriamente, de trabalhos manuaes, por meio de formulas didacticas novas, originaes e ineditas, constituiu-se numa grande lição multipla, de sociologia, de educação moral e civica e de psychologia do nosso ambiente social, technico e moral.

Depois de recapitular, como sempre faz, as duas lições anteriores, accrescentando-lhes sempre informes e esclarecimentos novos, o orador num "sursum corda!" de verdadeiro educador transformou a questão com a A. B. E. e o seu nobre repto ao do professor Barbosa de Oliveira num grande thema de educação moral. Foi uma lição, a um tempo, de apreciação de falhas de caracter e de critica á nossa tolerancia de membrana complacente, graças á qual dispensamos considerações e honrarias, tanto a dignos como a indignos, negando-os, frequentemente, aos que mais as merecem.

Disse elle que isso era permittir que o cidadão Jalo concorresse com o cidadão Trigo, prejudicando-o, vencendo-o, ainda que sómente nos exitos praticos da vida, reduzindo-o á fome e á miseria. E isso nem ao menos pela acção directa, pelo aggresor leal, a descoberto, mas pela intriga vil e subterranea. E como a nossa tolerancia indifferente consente que o Joio entre nos recintos de que elle é menos digno, ahi o Joio se serve dos cargos sob os quaes se esconde para matar o Trigo.

Foi desta sorte, em resumo, que o professor Corynthо transformou num excellente apologo o caso que determinou o seu repto de homem de brio lançado ao professor Barbosa de Oliveira, que a elle não respondeu como era de esperar e de presumir, pois não ha homem publico que possa eximir-se a responder a uma chamada dessa ordem.

Entrando em materia, analysou sem azedume, mas com um calmo exame demonstrador, as condições actuaes do nosso ensino de portuguez, cujo programma official é menos do que mau, porque nem tem senso commum.

Mostrou as applicações dos trabalhos manuaes ao ensino de portuguez e explicou o seu methodo, realmente admiravel, de applicação da grapho estatica, no ensino da nossa lingua que, á falta de uma methodologia racional e até mesmo intelligente, fazia com que pouca gente soubesse escrever, no Brasil.

Exhibiu provas do exito do methodo, com a projecção de exercicios de seis alumnos de 1927, do internato do Collegio Pedro II.

Toda a conferencia decorreu pontilhada de exemplos, suggestões, provas e documentações que convenceram a assistencia.

Sendo seu habito concluir sempre as suas conferencias por uma citação, elle a rematou com a do seguinte axioma do philosopho Anaxagores, que viveu 500 annos antes de Christo, e que, nesse axioma, fundava a Escola Activa não comprehendida pela civilização grega, essencialmente estatica, mas que deve ser realizaad pelo dynamismo caracteristico da geração actual:

"O HOMEM PENSA PORQUE TEM MÃOS"

A sua proxima conferencia, a 4ª, será realizada quinta-feira, 21, no mesmo logar e ás mesmas horas.

AS IRRADIAÇÕES DE HOJE

RADIO CLUB DO BRASIL

DOMINGO

Das 9 ás 11 horas — Boletim dominical com informações de interesse geral e transmissão integral em discos cedidos por um socio da 9.ª Symphonia de Beethoven.

Das 12 ás 14 horas — Vesperal infantil, com um programma ligeiro e o concurso infantil com premios offerecidos pelas casas commerciaes.

Das 15 ás 18 horas — Transmissão do campo do C. R. Vasco da Gama do encontro internacional organizado pelo Botafogo F. C., entre o scratch carioca e o uruguayo do Rampla Junior, bem como a prova preliminar entre o America e o Botafogo.

Das 19 ás 20,30 — Concerto da orchestra do Hotel Avenida, sob a direcção do professor Alcides Benoemine. Notas de interesse geral e discos variados nos intervallos.

Das 20,30 ás 20,55 — Programma especial de discos.

Das 21,05 em diante — Audição de musicas populares, do Studio do Radio Club do Brasil, com o concurso do barytono Euristhanos Pires e do quartetto de musicas ligeiras do Radio Club do Brasil. O programma desta audição é o seguinte:

1 — Phantasia da opera "Princeza das Czardas", pela orchestra do Radio Club do Brasil.

2 — H. Dornellas — "Flores murchas", pelo barytono Euristhanos Pires, com orchestra.

3 — Solo de piano, pelo professor Arnold Glockmann.

4 — M. Aguiar — "Canção dos pobres", pelo barytono Euristhanos Pires, com orchestra.

5 — Phantasia da opera "A casa das tres meninas", pela orchestra do Radio Club.

6 — J. Barros — "Olhar feiticeiro", pelo barytono Euristhanos Pires, com orchestra.

7 — Zequinha de Abreu — "Patricia" pelo barytono Euristhanos Pires, com orchestra.

Intervallo e hora certa

2.ª PARTE

9 — Phantasia da opera "Paganini", pela orchestra do Radio Club do Brasil.

10 — Roque Vieira — "Sonhando amor", pelo barytono Euristhanos Pires, e orchestra.

11 — Solo de piano, pelo professor Arnald Gluckmann.

12 — Valsa da opera "Eva", pela orchestra do Radio Club do Brasil.

SEGUNDA-FEIRA

13 — Cantagalli — "Teu olhar" — pelo barytono Euristhanos Pires e orchestra.

14 — Solo de piano, pelo professor Arnold Gluckmann.

15 — Exaltação, valsa, pelo barytono Euristhanos Pires e orchestra.

16 — Phantasia da opereta "Bayadera", pela orchestra do Radio Club do Brasil.

Das 13 ás 13,10 — Boletim commercial e noticioso.

Das 13,10 ás 14 horas — Programma de discos variados.

Das 15 ás 17 horas — Programma d ediscos variados.

Das 17 ás 17,10 — Boletim commercial e noticioso.

Das 19 ás 20,30 horas — Programma de discos variados. Notas de interesse geral nos intervallos.

Das 20,30 ás 20,55 — Programma especial da casa Optica Ingleza, discos "Parlophon".

Da as20,55 ás 21,05 — Intervallo para recepção dos signaes horarios.

Das 21,05 em diante — Audição de musicas populares do Studio do Radio Club do Brasil, com o concurso da cantora de tangos, Soberana; da srta. Tina Vitta, do tenor Benicio Barbosa e do pianista do Radio Club do Brasil. O programma é o seguinte:

1 — Fox-trot americano, pelo pianista do Radio Club do Brasil; 2. Canto, pela srta. Tina Vitta; 3. A voz do sangue, valsa de Donga, pelo tenor Benicio Barbosa; 4. Solo de piano, pelo professor Arnold Gluckmann; 5. Piedad, tango, pela cantora Soberana; 6. Não te quero mal, samba, pelo tenor Benicio Barbosa; 7. Solo de piano pelo pianista do Radio Club do Brasil; 8. Canto, pela srta. Tina Vitta; 9. A voz do violão, pelo tenor Benicio Barbosa; 10. Solo de piano, pelo professor Arnold Gluckmann; 11. Andato con la otra, tango, pela cantora Soberana; 12. Solo de piano, pelo professor Gluckmann. Intervallo e hora certa. 1—Solo de piano, pelo professor Arnold Gluckmann; 2. Flor vencida, tango, pela cantora Soberana; 3. Marcha Jurema, pelo tenor Benicio Barbosa; 4. Canto, pela srta. Tina Vitta; 5. Solo de piano; 6. Llevato lo todo, tango, pela cantora Soberana; 7. Saudades da Bahia, samba, de Donga, pelo tenor Benicio Barbosa; 8. Piano; 9. Canto, srta. Tina Vitta; 10. Casa de caboclo, Benicio Barbosa; 11. Canto, srta. Tina Vitta; 12. piano.

RADIO SOCIEDADE DO RIO DE JANEIRO

Por ser o dia de hoje destinado ao descanso dos funccionarios da Radio Sociedade do Rio de Janeiro, a estação P. R. A. A. não fará nenhuma transmissão.

Programma de segunda-feira, 18 de fevereiro de 1929:

12 hs. Hora certa. Jornal do meio dia. Supplemento musical até 13 hs.

17 hs. Hora certa. Jornal da tarde. Supplemento musical.

17 hs. 45 m. Quarto de hora infantil pela srta. Stella Velloso.

18 hs. Informações commerciaes especialmente para o interior do paiz.

18 hs. 50 m. Transmissão em radiotelegraphia do programma a ser executado amanhã no Studio da Radio Sociedade do Rio de Janeiro.

19 hs. Hora certa. Jornal da noite. Supplemento musical. Discos.

20 hs. Programma especial de discos Polydor.

20 hs. 30 m. Programma especial de discos da casa "A Melodia" rua Gonçalves Dias, 40.

21 hs. 15 m. Ephemerides brasileiras do Barão do Rio Branco. Notas de sciencia, arte e litteratura. Concerto no Studio da Radio Sociedade do Rio de Janeiro com o concurso das srtas. Maria Emilia Freire, Helena Ramos, Corbiniano Villaça e Orchestra da Radio Corbiniano Villaça e Orchestra da Radio Sociedade do Rio de Janeiro.

SOCIEDADE RADIO EDUCADORA DO BRASIL

Irradiações de hoje:

Das 14 ás 15 horas programma de discos variados.

Das 20,30 ás 21 horas programma especial de discos.

Das 21 horas em diante programma de Studio, no qual tomarão parte gentilmente as srtas. Nico de Araujo Jorge, Sylvia Ribeiro, e a sra. d. Aristica de Araujo Jorge. O sr. prof. Carlos Tyll executará em solo de Chitara varios trechos de seu vasto repertorio.

O Studio e secretaria da Sociedade Radio Educadora do Brasil estão abertos diariamente das 16 horas em diante, rua 13 de Maio 44 2.º andar, phone Central 1053.

O general Nestor apologista do "façam o que eu digo..."

O general Nestor é o ministro da Guerra que mais se tem notabilizado, em não despachar o expediente, senão com o atraso de longos mezes. Isto acontece devido ao seu systema de trabalho, não confiando no estudo, feito pelos seus auxiliares, dos papeis, e querer que em todos elles figure o seu despacho de proprio punho.

O resultado é que ha no gabinete, sujeitos á "ruminação", processos que vêm desde o inicio da actual administração.

A proposito de atraso de expediente, contou-nos hontem a interposta pessoa do general Malan d'Angrone.

— O Nestor faz-me lembrar aquelle padre que dizia sempre para os seus fieis, afim de que não o tomassem como exemplo para as suas acções: "Façam o que eu digo e não o que eu faço".

— Mas que tem a ver isto com o expediente?

— E' que o Nestor não tolera que os seus subordinados retenham em seu poder, haja ou não motivos, papeis, por tempo além daquelle que elle julga o sufficiente, para ser dado um parecer ou uma informação.

— Parece justa esta exigencia.

— Sim, se o official ou funccionario pudesse attender a todo o expediente, que diariamente lhe é distribuido.

Na maioria dos casos, a distribuição dos serviços não corresponde á capacidade de trabalho de quem está encarregado de informal-os. Os assumptos de natureza administrativa preterem sempre os de interesse pessoal. No proprio gabinete, isto se dá.

— Sendo assim, algum papel ha de se atrasar.

— Quando isto acontece e que depois de uma espera no gabinete, de mais de seis mezes, o papel chega ás mãos do ministro, elle estranha a demora dos trinta dias que teve nas mãos do funccionario.

— No caso, melhor seria que elle não estranhasse, pois levou tambem seis mezes para despachar o papel.

— Por isso é que eu digo que elle é como o padre... Ainda ha dias, o Trinas, que é chefe da 1ª sub-directoria da Contabilidade, mostrou-me uns papeis nestas condições, onde o ministro fez a lapis a seguinte observação: "Já é".

— E' um homem muito engraçado aquelle sub-director...

— Realmente, tendo elle de passar o papel ao funccionario informante, por sua vez lançou a lapis o seguinte: "Jahu! é que é".

— O que? O coronel Trinas chamou o ministro de "Jahu"?

— Está ahi uma coisa que me tinha passado despercebido. O melhor será que vocês, quando estiverem com o Trinas, lhe indaguem qual o verdadeiro sentido da sua phrase.

QUITANDINHAS.

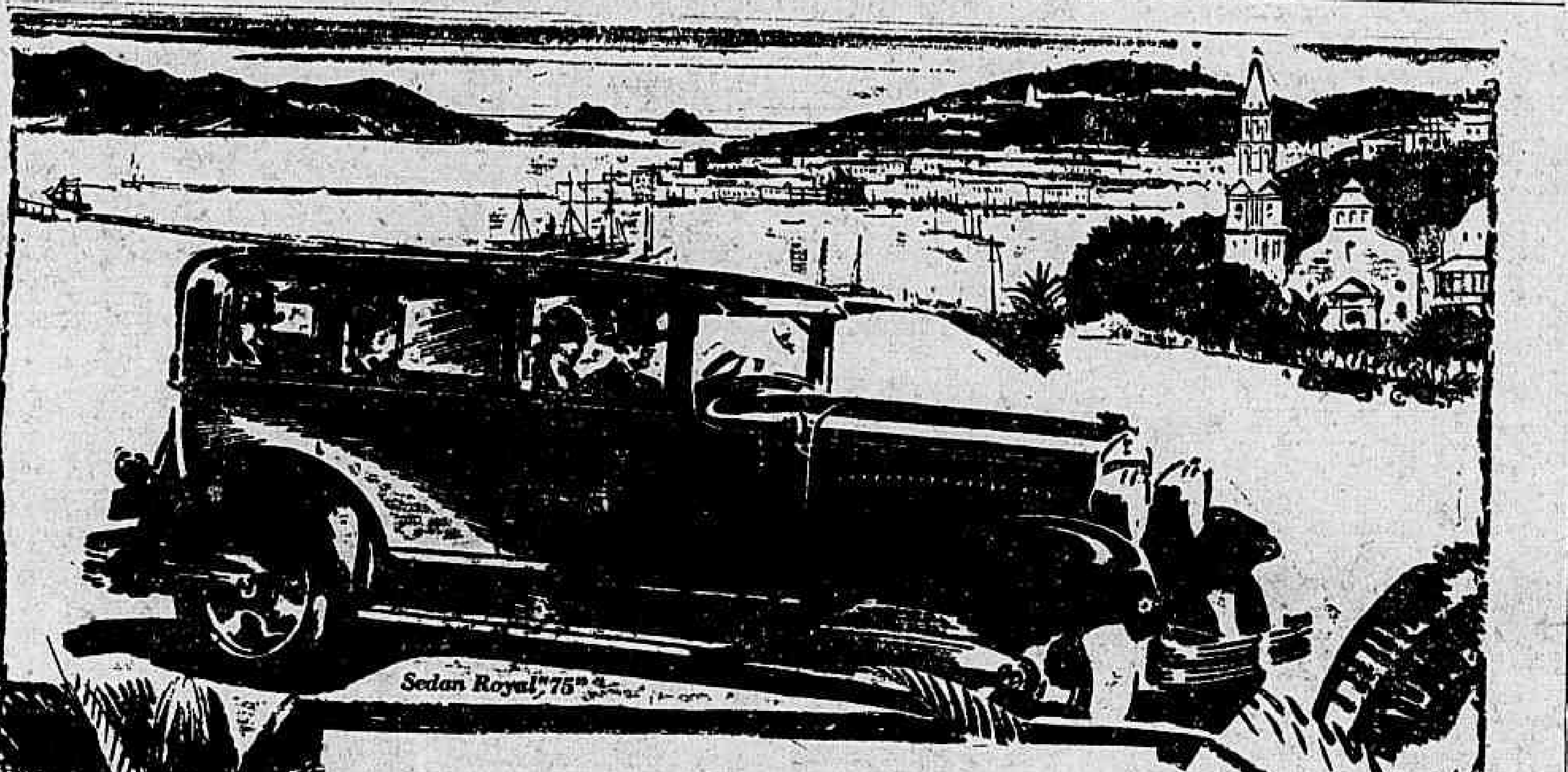

CHRYSLER

Os novos "75" e "65" — apartam-se das modas antiquadas

APÓS quasi quatro annos de superioridade em estylo, Chrysler produziu os novos "75" e "65" com uma exuberancia de belleza até então desconhecida nas suas classes de preço. O estylo de antanho, ainda em evidencia em muitos carros novos, tornou-se obsoleto por ter cedido lugar aos automoveis Chrysler, tão radicalmente novos em aspecto que estabeleceram novas normas de estylo e de belleza. Uma simples vista d'olhos — porque basta o nome de Chrysler para garantir o bom funccionamento — faz ver immediatamente que os novos "75" e "65" foram elevados a um nivel de valor intrinseco muito mais alto do que o que correspondia antes á mesma classe de preços.

AUTO MERCANTIL BRASILEIRA S. A.

AV. RIO BRANCO, 247
Telephones — Central 1744 e 2407

Posto de Serviço:
RUA DOS INVALIDOS, 123
Telephone — Central 1143
EDIFICIO PROPRIO — O maior do Brasil

Foi requerido archivamento do processo

O procurador criminal da Republica requereu, hontem, archivamento do processo movido contra Antonio Borges de Castro, accusado de, em 20 de janeiro de 1926, ter pretendido passar na borboleta da Central do Brasil, um coupon de assignatura de numero 36, pertencente a uma emissão que a Central havia retirado.

Absolvido da accusação intentada

O juiz sr. Oliveira Figueiredo, da 1.ª Vara Criminal, em sentença de hontem, absolveu Manoel David de Azevedo, que era accusado de ter, a 24 de dezembro de 1927, dirigindo o automovel numero 5.555, com excesso de velocidade, pela rua Archias Cordeiro, atropelado e morto a septuagenaria Romana Jacintho de Oliveira.

INVENTORES!

PROTEJEI VOSSAS IDEAS

Patentes — Marcas Registradas

PATENTES NO ESTRANGEIRO

Informações estrictamente confidenciaes, isentas de compromisso e de despesas.

Gualter Castello Branco

AGENTE DE PRIVILEGIOS

RUA DO MERCADO, 34 — 1.º C. Postal 2238

RIO DE JANEIRO

REGRESSOU A OBIDOS O GENERAL RONDON

PETROPOLIS, 16 — (A. B.) — O general Candido Rondon enviou de Obidos um telegramma ao presidente da Republica, communicando ter regressado á base de onde havia partido, após cinco mezes de incessantes trabalhos, no cumprimento da missão que lhe fôra confiada pelo Ministerio da Guerra.

O despacho accrescenta que a commissão ali chegou em perfeita saude. Nenhum incidente lamentavel occorrera durante a marcha nem durante a retirada, tendo sido executados todos os trabalhos em vista.

O general Rondon tambem se confessa no seu telegramma muito satisfeito com o apoio que recebeu do governo; e communicou que embarcaria em Obidos a bordo do paquete "Duque de Caxias", ali esperado de regresso de Manáos, em viagem para o sul.

ATAQUES AO SR. ASSIS BRASIL

RECIFE, 16 — (A. B.) — O jornalista Nelson Firmo, director da "Nolte", publicou vehemente artigo sobre as divergencias suscitadas entre os elementos politicos da esquerda, enaltecendo a personalidade do sr. Mauricio de Lacerda ao mesmo tempo que ataca o deputado Assis Brasil.

SEMENTES NOVAS

ACABA DE RECEBER A

HORTULANIA

OUVIDOR, 77 — RIO

Telephone Norte 1352

"Perfumes, Flores e Beijos" é a mimosa pellicula da "Ufa" que o famoso "Programma Urania" apresentará amanhã no Gloria

"BEIJAR NÃO É PECCADO" UMA DELICIOSA COMEDIA DO PROGR. SERRADOR

Uma idéa que revolucionou Nova York

Como succedeu com Newton ao descobrir a lei da gravitação universal, no cerebro do vendedor de tintas, surgiu repentinamente uma idéa genial. Inventar uma tinta que não borrasse o papel e que no escuro fosse luminosa. De uma cajadada, matava dois coelhos — evitava o mata-borrão e a luz.

Para o espirito pratico dos americanos, a economia dessas duas cousas era um verdadeiro achado. O inventor poderia desde já considerar-se millionario e collega de Ford, Vanderbilt, Morgan e tantos outros reis da finança.

Mas o acaso em tudo metto o nariz, sem mesmo ser chamado. Poz o inventor em contacto com um doido que se julgava archi-millionario, e desde esse encontro surgiram innumeras peripecias, cada qual mais cheia de chiste e bom humor.

Como fôra a idéa primitiva, a idéa genial, a causa de tudo, a historia tomou o titulo de "Idéa mãe", glosado e commentado por toda a imprensa americana.

"Idéa mãe" vae agora apparecer no Rio de Janeiro, para gaudio dos leitores que poderão tambem gozar as gostosas risadas que ella provoca. "Idéa mãe" é uma esplendida comedia da First National, que o Central annuncia para amanhã.

Faz o inventor, o heróe de todo o vaudeville, Johny Hines, o irresistivel comico americano, cujos films fazem sempre successo notavel nos cinemas do Rio.

A ultima criação de Sid Chaplin, amanhã, no Ideal

Sid Chaplin é hoje um nome conhecido em todo o mundo, como é o de seu irmão Carlito. Dedicando-se á comedia, em genero diverso de Carlito, Sid conseguiu fama egual ao irmão, e como elle é um nome de cartaz, capaz de por si só fazer encher um cinema.

A ultima criação de Sid apparecida no Rio foi "Saias", estupenda comedia em que o impagavel artista apresenta um daquelles typos que ficam celebres pela vida a fóra. E' um film da Metro Goldwyn Mayer, verdadeiro monumento de riso e bom humor.

"Saias" será apresentada amanhã pelo Ideal, juntamente com "O cavalleiro da esperança", um lindo film da First National com o valente e sympathico Ken Maynard.

Rodolf Walther-Fein é indubitavelmente um dos directores, que mais popularidade alcançou em pouco espaço de tempo. Todos os films que este dirige, têm uma grande acceitação, por parte de todo o mundo.

Quando, este dirige um film, pode-se marcar um successo garantido.

Xenia Desni, a lourinha de vivacidade unica, é a heroina de "Orchidéa", que tanto successo alcançou no Odeon.

Em "Beijar não é Peccado" ella mostra-se deveras encantadora com suas maneiras e no seu olhar, adivinha-se uma criatura feliz, por ser considerada por todos uma grande artista, nos seus poucos annos de trabalho.

O enredo deste film é bastante original, merecendo por isso a attenção, daquelles que amam a arte muda. Ella amava-a de facto, apezar della dizer-se uma criada. Nunca que ninguem, poderia acreditar, naquelle namoro, chegando mesmo os seus amigos a zombarem delle.

Mas, ella era uma condessinha, que faria daquella vida, sempre presa, resolvera aventurar e por isso partiu para Berlim. Lá chegando em companhia de sua aia, que se escandalizava com tudo que a condessinha fazia, comprou trajes de banho e foi divertir-se no Balneario. Durante o banho, enamorou-se de um joven e sem saber qual era sua profissão, amou-o desde o primeiro momento, o mesmo acontecendo com elle. O valor do verdadeiro amor, é que nem um, nem outro sabia a sua vida real. Sempre dizendo-se uma criadinha, ia apaixonando cada vez mais o joven official, que já nutria-lhe uma grande affeição.

Havendo um movimento revolucionario, o esquadrão de cavallaria, do qual, era capitão, foi obrigado a estacionar no castello da condessinha. Era o destino que os uia. Ao vel-o, foi obrigada a representar de criada, para não desmentir-se. E assim teve que servir aquelles officiaes e soldados, sujeita aos galanteios dos mais reles soldados. Já na muito tempo perdido della, e não querendo perdel-a outra vez, propoz-lhe casamento. Nada nesta vida é completo. O exemplo delles se acharem juntos outra vez, e serem obrigados a separarem-se, pois que outros tinham vantagens, em não deixar que este casamento se realizasse. No fim de tudo, elle casou-se mesmo com a criadinha?

E' o que vamos ver em "Beijar não é Peccado" esta interessante comedia que será exhibida na proxima semana no Odeon.

VIENNA DE APÓS GUERRA

Uma fidalguia que se humilhava, um povo que se revoltava contra si mesmo, um esplendor que era sombreado pela mais negra miseria

Nós, como quasi todos os povos da America, protegidos pela distancia que nos separava da Europa, favorecidos pela fertilidade do solo novo, amparados pelas energias de povos que então começavam a nascer, não sentimos da conflagração européa que terminou em 1918 mais do que effeitos rapidos, effeitos que não chegaram a ter duração exacta e cujos resultados foram de importancia bem pequena. Além disso, collocados a uma grande distancia do real theatro da luta, não ouvimos mais do que pallido écos do que foi aquella hecatombe fantastica, aquella derrocada em que se submergiram homens e nações, povos e individuos, como não conhecemos tambem senão em parte as consequencias, os resultados naturaes, que derivaram do entrechoque de nações diversas. E não podemos saber, com exatidão o que foram os dias negros que se seguiram á guerra, aquelles dias em que as populações, livres já do canhoeiro e da morte pelas armas, lutavam desesperadamente contra a morte pela fome, contra a miseria que a todos ameaçava e parecia querer tragar.

A miseria de após a guerra foi, talvez, castigo muito maior e muito mais grave do que a propria guerra. Houve cidades que passaram dias medonhos, de falta de pão, mergulhadas no mais completo desespero, desanimadas de que lhes chegasse, de qualquer parte, o auxilio material de que careciam. Vienna foi uma dessas cidades. Envolvida pela agitação politica interna, depois de ter sido esphacelada pela guerra, a risonha cidade do Danubio offereceu aos que a viram um desses espectaculos formidaveis, dantescos, inimaginaveis. O povo, a plebe, vivia na miseria, como na miseria vivia a nobreza, uma nobreza orgulhosa, portadora de nomes que valiam seculos de glorias immortaes. Na miseria viviam os potentados, os ricos, prejudicados pela transição politica da monarchia, para a republica, como na miseria tambem estavam aquelles mesmos que pensaram na mudança do regimen como unico meio de solucionar a crise por que atravessava o paiz. Até hoje, nunca ninguem nos deu flagrantes daquella situação formidavel. O que sabemos, é tirado de chronicas mais ou menos rapidas, de apreciações de curiosos, que não são muito extensas nem vão muito longe, na analyse dos factos. Mas agora, muito embora annos depois da quadra penosissima, uma opportunidade se nos offerece para que estudemos, o que foi aquelle periodo em que Vienna, linda e sentimental como sempre, embalava a sua fome ao murmurio doce do Danubio Azul.

Essa opportunidade vem com "A Rua das Lagrimas", o film que o Programma Rex vae apresentar amanhã no Capitolio e cujo thema se desenrola na grande capital austriaca, logo após a guerra que ensanguentou o mundo. O film de Greta Garbo tem toda a sua acção passada no meio então sombreado e tanto nos mostra o que era a miseria apavorante dos pobres, dos pequenos, como nos diz tambem o que foi a situação ingrata em que se encontravam os ricos, senhores de uma fortuna que nada valia, donos de um dinheiro que se reduzia cada vez mais, depreciando-se para tudo. Esse estudo de ambiente, em "A Rua das Lagrimas", foi feito com cautela immensa, com immenso cuidado, com fiel observancia de detalhes e factos. O que nos mostra o trabalho é, na integra, a Vienna de 918 e 919, aquella Vienna que se mergulhava em trevas quando chegava a noite, e que obrigou o povo, por lei, a se deitar mais cedo para evitar o consumo de viveres durante a noite.

Nesse meio é que Greta Garbo, a grande emocional do cinema, vive a sua admiravel criação de filha de um juiz atirado á miseria, a sua admiravel criação de mulher que se atira ao peccado para salvar da fome aquelles a quem não queria ver morrer á mingua.

O film impressiona e, quando outro valor lhe faltasse, no thema e na interpretação, elle teria meritos inestimaveis só por esse grande particular de emprestar documentação a uma verdade de que nós, os privilegiados da America, ouvimos falar vagamente e da qual não temos uma idéa precisa.

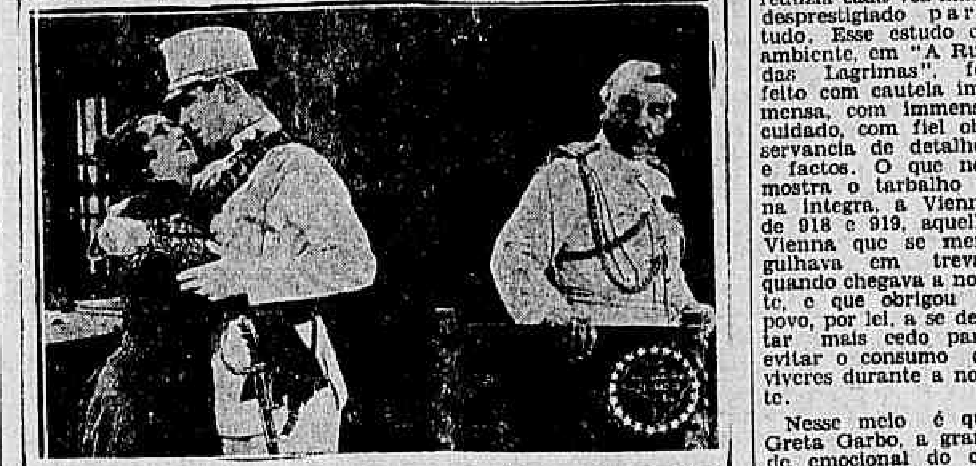

A gravura acima nos mostra uma suggestiva scena do film "PARAIZO A' BEIRA MAR", em que vemos a fascinante CARMEL MYERS e o querido RICARDO CORTEZ.

NOS "ARRAIAES" DA UFA --- FILMS DISTRIBUIDOS PELO PROGR. URANIA

A MULHER NA LUA

Uma das futuras pelliculas do "Programma Urania" Gerda Maurus que devido á intelligencia de Fritz Lang tornou-se uma das celebridades universaes da scena muda, foi contratada para desempenhar o papel de protagonista em a nova producção daquelle director "A Mulher na Lua". A filmagem desta pellicula já teve inicio nos ateliers de Neubabelsberg. O argumento baseia-se na ultima grande novella de Thea von Harbou que tem o mesmo titulo. A direcção scenica corre sob os auspicios de Fritz Lang que requereu a collaboração do professor Hermann Oberth, especialista nos problemas de navegação interplanetaria, com o consultor technico. Como já dissemos, anteriormente, este film faz parte do "Programma Urania".

"REGRESSO AO LAR", DO PROGRAMMA URANIA DA CIDADE LUZ

A estréa da producção da "Ufa", acima indicada e dirigida por Joe May, realizou-se em Paris com exito extraordinario. De verdadeiro acontecimento social pode-se qualificar esta primeira exhibição á qual compareceram o Chefe de Policia de Paris e outras altas autoridades da capital, bem como os altos representantes diplomaticos da Allemanha, Austria, Inglaterra e Estados Unidos. Os applausos que em diversas occasiões interromperam a representação converteram-se no final em uma imponente ovação.

O MAJESTOSO SUPER-FILM "SEGREDO DO ORIENTE" EM LONDRES

No Cinema "Capitolio" de Londres realizou-se uma exhibição a portas fechadas da grande producção da "Ufa" "Segredos do Oriente" para a apresentação desse film aos empresarios e criticos. Segundo as noticias que o telegrapho nos transmitte sobre essa representação, não podia ser mais favoravel a impressão causada por essa pellicula, notadamente devido á riqueza e a sumptuosidade da parte decorativa. As perspectivas commerciaes da obra na Inglaterra são consideradas excellentes. Ainda este anno o famoso "Programma Urania" apresentará este film no Brasil.

"FEBRE DE CASAMENTO" (HEIRATSFIEBER) COM MARIA PAUDLER

Esta encantadora estrella dirigiu-se, recentemente a Breslau para assistir á estréa do film acima no qual ella tem um papel de destaque. Os seus innumeros admiradores preparam-lhe uma recepção condigna. Esta pellicula fará parte do "Programma Urania".

O que o Iris vae exhibir amanhã

O que o Iris vae exhibir amanhã é um programma magnifico, digno da apreciação do immenso publico que frequente o popular cinema da rua da Carioca.

Na téla, dois films excellentes. "O grande bemfeitor", da Paramount, com Fred Thompson, e "Labios rubros", da Universal, com Marion Nixon.

"O primeiro amor" e "Beijos em paga" — Dois films de successo, amanhã no Pathé Palace

O primeiro amor, na belleza deste titulo advinha-se o encanto, a delicadeza que revestem as scenas deste film — que honra ao Programma Matarazzo.

E' um film de amor, uma pagina transbordante de sentimento, uma symphonia musicada por dois jovens, em cujos corações, desde a infancia, nasceu, com os folguedos innocentes, uma dessas amizades fortes e indestructiveis, e que depois, se transformou num amor infinito.

Raymond Keane, Margaret Morris, Hedda Hopper, etc., formam o admiravel conjunto de artistas.

Beijos em paga é outro primor da cinematographia moderna.

E' da Universal, e os seus interpretes são: Glenn Tryon e Patsy Ruth Miller. E' uma comedia alegre, vivaz que proporciona ao espectador deliciosos momentos de humorismo.

DROGARIA LAMAIGNE'RE

Y. Silva & Cia. — Casa fundada em 1907. — Drogas e especialidades pharmaceuticas nacionaes e estrangeiras. Vendas em grosso e a varejo. — Rua da Assembléa, 34.

Companhia de Seguros "Sagres"

Seguros Maritimos, Terrestres e Ferro-Viarios. Capital realizado: 2.000:000$. Incorporadores pp. SOTTO MAIOR & CIA., Pontualidade nos pagamentos dos sinistros. Directoria: Olyntho Bernardi, Nilo Goulart e A. M. Valente — Rua do Rosario n. 116. Edificio proprio. Telphs. Norte 0026 e 3026.

MARITIMAS

PROBLEMAS DA MARINHA MERCANTE — LEIS NÃO CUMPRIDAS — DIREITOS CONSPURCADOS —PREJUDICADOS EM MASSA

A Marinha Mercante tem sido a victima stoica, dos abusos de autoridade, das "interpretações pessoaes", dadas ao respectivo regulamento, das facilidades com que as autoridades encarregadas da execução da lei, impunemente, excedem as funcções que lhes são attribuidas. Esse estado de coisas pouco a pouco a tem conduzido ao cháos.

A nossa descrença é oriunda da luta existente entre as autoridades responsaveis pelo preparo technico dos nossos officiaes e as encarregadas da applicação pratica dos dispositivos do decreto 17026.

O governo, em magnificas condições, dotou a Marinha Mercante de uma escola denominada Escola da Marinha Mercante, dirigida de accordo com o programma officialmente approvado e regida pelo decreto de lei n. 5422 de 5 de janeiro de 1928.

Approvado o programma, organizados os cursos technicos, principiou a Escola, a ministrar instrucção solida e salutar preparo technico aos nossos officiaes da marinha civil. O resultado da magnifica orientação da Escola de Marinha Mercante está no facto auspicioso de em tres annos, haver diplomado trezentos officiaes dos diversos cursos organizados.

A Escola, ministrando instrucção technica dos differentes profissionaes do mar, vem completar as exigencias dos artigos 485, 486 e 487, da lei basica da nossa legislação maritima. (Decreto 17026, regulamento das Capitanias dos Portos).

Os officiaes após approvados no respectivo curso, e tendo tempo de embarque completo, de accordo com as exigencias em vigor, recebem, da Escola de Marinha Mercante, o diploma correspondente ao titulo em que foram julgados com habilitação bastante para o exercicio do respectivo cargo profissional.

O diploma concedido pela Escola, em certa parte, diz:

"Para exercer as funcções de... da Marinha Mercante, pelo que gozará das isenções e privilegios que legalmente lhe competem".

Quaes as "isenções" de privilegios que legalmente lhes competem?

Póde ser que estejamos errados, mas a logica nos diz que "privilegio" está claramente definido no decreto 17026, artigos 485, 486 e 487.

No entanto, as autoridades encarregadas da fiscalização desse "privilegio", parecem desconhecer esses artigos de lei, e, quotidianamente, praticam as mais absurdas violencias contra os principios legaes que o concedem.

Assim, vemos individuos, que são portadores da matricula de praticante de piloto, machinista, commissario, etc., e que não possue officialmente um documento que comprove a capacidade technica para exercer outro cargo, que o da respectiva classe, momentaneamente, com pleno conhecimento e acquiescencia da autoridade encarregada da fiel execução dos dispositivos do decreto 17026. E passam a exercer cargos para os quaes é exigida a apresentação de diploma technico profissional.

Assim, pois, possue a Marinha Mercante duas autoridades com plenos poderes de habilitar profissionaes. Onde a responsabilidade é directa?

Causa surpresa semelhante absurdo: existir uma escola e uma repartição com as mesmas funcções...

Essa Escola, apesar de ter em seu favor o mais selecto corpo docente, as mais brilhantes affirmações intellectuaes da nossa Armada, não poderá resistir por muito tempo, as "guerrilhas" da campanha tenaz que lhe move a Directoria de Portos, ansiosa de vêr por terra o trabalho honesto, patriotico, attestado valioso de que acima das "paixões" está o nome do Brasil.

Em todos os papeis da Directoria de Portos e Costas, tem gravados essas palavras: "Tudo pela Patria".

Pois bem, a Escola da Marinha Mercante, é em si e pelo decreto ou lei que a criará, pela missão que tem a desempenhar, um grande, um authentico — "Tudo pela Patria".

A Directoria de Portos e Costas, face a face á Escola da Marinha Mercante...

Calemo-nos...

Na concepção pratica da vida, e na applicação real da lei, vemos que as palavras "isenções" e "privilegio" que legalmente lhe competem, estão reduzidas ao seguinte:

"Isenções", poder "navegar", impunemente, nas vias da nossa "urbs", desde que não albaróem, nem causem "avarias" nos demais transeuntes.

"Privilegios"?...

Por acaso será privilegio possuir no bolso interno do casaco, um papel que pagou sello por verba no Thesouro Federal, e authentificado com a assignatura de um contra-almirante?

Ao nosso cerebro nos parece isso, não um privilegio e sim, um pessimo negocio...

Senhores — fardados a paisana — vão aproveitando bem o tempo, emquanto esses cem mil homens, hoje, e os cento e cincoenta e 200 mil amanhã, que se envolvem nos nossos assumptos maritimos, não começarem a curar-se da myopia que ainda lhe atacam a vista.

Vão aproveitando...

COMMANDANTE JONATHAS DE OLIVEIRA

Festejou, na data de hontem, o seu anniversario natalicio, o capitão de longo curso, sr. Jonathas de Oliveira, ornamento dos mais legitimos na classe da officialidade da nossa Marinha Mercante.

O "Diario Carioca", de que o official é sincero amigo e constante collaborador, por este motivo, apresenta ao commandante Jonathas, os seus parabens.

OFFICIAES VIAJANTES

Pelo "Alegrete", dos portos do sul, chegam, hoje, ao Rio, os seguintes officiaes: commandante Francisco Rocha, chefe de machinas José Irenio dos Anjos e commissario Antonio M. de Carvalho.

AUGMENTO DE VENCIMENTOS DOS OFFICIAES DA MARINHA MERCANTE — COMO VAO CAMINHANDO AS COISAS — COMPANHIA E NAVIOS QUE RESOLVEM ACEITAR A TABELLA DO CLUB

Continúa a reclamação que ha dias iniciára a officialidade da nossa Marinha Mercante, em face do augmento de seus vencimentos.

Muitos dos navios viram-se privados de seus officiaes—de convés e de machinas, que, assim, solidarios com a parcial deliberação tomada pelos leaderes da classe, desembarcaram. (Sim, porque é preciso ficar bem claro: os officiaes dessa corporação, não estão em gréve).

Entretanto, por esses e por aquelles meios, navios de empresas — grandes e pequenas, foram deixando o porto, "despachados" pela Capitania do Porto.

Agora, porém, o club acaba de receber uma communicação directa da Companhia Carl Hoepke, de que é representante geral nesta capital, o sr. Amantino Camara, director commercial do Lloyd, notificando-lhe que essa empresa acaba de resolver aceitar nos seus navios, a tabella official do club.

Tambem, a mesma agremiação recebeu notificação dos proprietarios dos navios "Serra Grande", "Jupiter" e outros, dizendo-lhes terem resolvido aceitar a referida tabella.

O club, de amanhã em deante, espera varias adhesões dessa natureza.

CONDE PEREIRA CARNEIRO

De uma estação mineira de cura, chega amanhã, ao Rio, acompanhado de sua familia, o conde Pereira Carneiro, armador nacional, director-proprietario da Commercio e Navegação e membro do Conselho Nacional do Trabalho.

TAMBEM OS RADIOS-TELEGRAPHISTAS PROTESTAM

A grève dos radios-telegraphistas da Marinha Mercante

A tabella de vencimentos organizada pelos senhores membros da Commissão de Tarifas Maritimas, não incluiu no "augmento rectroactivo", os vencimentos dos radios-telegraphistas. Esse descuido, muito natural aos que, desconhecendo um assumpto, procuram resolver como o entendem, resultou no abandono por parte desses profissionaes dos cargos que vinham exercendo á bordo dos nossos navios.

Positivamente, a já celebre commissão devia ter evitado de tratar de semelhante assumpto, pois o fracasso da sua iniciativa está patenteado.

Todos os profissionaes da Marinha Mercante estão abandonando os seus postos. Não sabemos até hoje qual a atitude tomada pelo governo, em relação a tão importante assumpto, mas isso não nos impede de aconselharmos aos que viajam, protelarem, por alguns dias, qualquer travessia maritima, pois os navios que não sejam do Lloyd Brasileiro e Companhia Nacional de Navegação Costeira, estão navegando por "milagre", tripulados por "profissionaes" sem tirocinio e "nenhuma habilitação technica".

Gravissima é essa situação oriunda da inepcia com que procurou a "commissão de conchavos" regular os honorarios dos que trabalham no mar. O sr. ministro da Marinha, almirante Pinto da Luz, não ignora os perigos que offerecem aos que viajam, entregues á profissionaes sem a devida competencia e sem o recurso indispensavel da radio-telegraphia.

O paquete "Araranguá", do Lloyd Nacional, já "vem atrasado". Será em consequencia de não ter á bordo "profissionaes habilitados"?

Acreditamos que sim, pois esse paquete saiu sem officiaes de machinas.

Uma obra meritoria

PETROPOLIS, 16 (A. B.) — O Hospital de Santa Thereza de Petropolis, será, dentro de pouco tempo, dotado de um moderno apparelho de raios X, devido á generosidade da sociedade carioca e petropolitana, que, para este fim, está organizando uma subscripção, que já alcançou uma grande quantia.

Esse hospital, que durante muitos annos foi o unico de Petropolis, e, actualmente, presta os mais relevantes serviços á população desta cidade serrana, desde muito necessitava deste melhoramento e essa necessidade fez com que a irmã Agathonia, incansavel em seu desvelo, se dirigisse a uma senhora da sociedade carioca, pedindo que tomasse a si a iniciativa de uma subscripção para angariar os meios indispensaveis á compra do apparelho.

Iniciada a subscripção, sob os auspicios da sra. d. Hilda de Carvalho Pareto em poucos dias foram obtidas as seguintes contribuições: Souto Mayor & Cia., 250$000; José de Souza, 250$000; Seabra & Cia., 250$000; Fabrica de Tecidos São Pedro de Alcantara, 250$000; Companhia Cometa, 250$000; Companhia de Fiação e Tecidos Santa Izabel, 250$000; Companhia Petropolitana, 250$000; Directoria da Companhia Petropolitana, 250$; Conselho Fiscal da Companhia Petropolitana, 250$000; Funccionarios do Escriptorio da Companhia Petropolitana, 250$000; Carlos Guinle, 250$000; Levi Carneiro, 250$000; dr. Franklin Sampaio, 500$000; Luiz Antonio de Moraes, 200$000; Alfredo C. Macedo, 200$000; Oscar de Almeida Gama, 200$000; Francisco Cesar de Almeida, 200$000; Eduardo Duvivier, 250$000; Augusto Cesar Boisson, 250$000; José Lopes Ribeiro, 250$000; José de Souza Lima Rocha, 100$000; Pedro Sebastiany Junior, 50$000; A. Moitinho Doria, 50$000; João Victorio Pareto Junior, 1:000$; d. Hilda de Carvalho Pareto, 1:000$000.

A subscripção continúa aberta. A quantia obtida perfaz um total de 7:250$000 e já foi entregue á irmã Agathonia.

ESTAREMOS NA IMMINENCIA DE UM NOVO CONFLICTO PARAGUAYO-BOLIVIANO?

FORÇAS BOLIVIANAS PENETRAM 136 KILOMETROS EM TERRITORIO PARAGUAYO

WASHINGTON, 16 (Havas) — Telegramma de Assumpção annuncia que as tropas bolivianas penetraram 136 kilometros em caminho de ferro no territorio do Paraguay.

Accrescenta o telegramma que se receia um choque com as tropas paraguayas que protegem os habitantes daquellas regiões.

OS PERITOS TERMINARAM A PRIMEIRA PARTE DAS DISCUSSÕES GERAES

BERLIM, 16 (A. B.) — Os peritos terminaram a primeira parte das discussões geraes acerca do problema das reparações.

Os delegados allemães os demais representantes manifestaram sua satisfação pela maneira leal com que explicaram os seus argumentos.

A discussão de hontem referia-se aos effeitos dos creditos do exterior sobre a economia allemã.

O sr. Schacht falou sobre as dividas da agricultura allemã, que montam a sete bilhões e quinhentos milhões de marcos, dos quaes somente um bilhão e quinhentos mil foram despendidos em novos creditos emquanto que seis bilhões representam prejuizos.

Feriu dois collegas e quiz matar outro a tiros

Pelo promotor Paulo Campos da Paz foi hontem apresentada ao juiz da 2ª Auditoria denuncia contra o soldado Heleno Soares do 1º regimento de infantaria, pelo delicto que passa a expor:

"No dia 21 de janeiro do corrente anno, ás 23 horas, no alojamento da 7ª companhia, o soldado Venancio Cavalcanti teve uma discussão com o seu companheiro Elias Peres, intervindo nessa discussão o denunciado, estabelecendo um mal entendido com Tenorio. Nessa occasião, Tenorio empunhou uma navalha e o denunciado, correndo em direcção ao seu armario, arrombou-o, retirando delle uma pistola F. N. Deante da attitude de Heleno, Tenorio fugiu, saindo Heleno em sua procura. Momentos depois, conversava Tenorio no alojamento, em uma das janellas, quando o denunciado, entrando no alojamento por uma das janellas, alvejou Tenorio, fazendo dois disparos, que attingiram tambem os soldados Manoel José Luiz e José Furtado Ribeiro. Fugindo Tenorio depois dessa aggressão, foi perseguido pelo accusado, que o attingiu com dois outros tiros, que o alcançaram junto ao rancho, alvejou-o novamente, fazendo cinco disparos, que compunham a carga restante da pistola, tentando logo depois evadir-se, o que não conseguiu, por ter sido preso por varias praças que o perseguiram.

Pela denuncia supra ficou o denunciado incidido na sancção do artigo 150 paragrapho 1º, combinado com o artigo 10 e 153 do Codigo Penal Militar.

Assignam-na seis testemunhas e tres informantes.

A VIA FERREA PASSO DO BARBOSA - JAGUARÃO

HONTEM FOI INICIADA A SUA CONSTRUCÇÃO

O sr. Octavio Mangabeira, ministro das Relações Exteriores, foi scientificado officialmente de que o governo uruguayo, na conformidade do Tratado, que recentemente assignou com o Brasil, sobre a applicação a ser dada ao saldo da sua divida, depositou hontem em Montevidéo, á disposição do governo brasileiro, a quantia de oitocentos mil pesos ouro, que se devem destinar á construcção do trecho ferroviario, no Brasil, entre Passo do Barbosa e Jaguarão.

Hontem ainda, e sobre o mesmo assumpto, o sr. ministro das Relações Exteriores recebeu do sr. coronel Horta Barbosa, commandante do Batalhão Ferroviario, a quem o Ministerio da Viação e Obras Publicas encarregou daquella construcção, o seguinte telegramma:

"Jaguarão, 15 — Communico a v. ex. que, de accordo com o artigo 5.º da Convenção entre o Brasil e o Uruguay, foi iniciada hoje a construcção da estrada de ferro de Passo do Barbosa á Jaguarão, confiada ao Batalhão Ferroviario."

Está definitivamente fixada para 7 de setembro proximo, a inauguração da grande ponte internacional entre o Brasil e o Uruguay, cujas obras prosseguem aceleradamente.

Vão tambem proseguindo com a maior actividade os trabalhos de caracterisação da fronteira brasileiro-Uruguaya, que devem chegar proximamente ao seu termo.

O SR. WASHINGTON LUIS FEZ-SE REPRESENTAR NO EMBARQUE DE SEU LEADER

PETROPOLIS, 16 (A. B.) — O presidente Washington Luis, segundo informação fornecida pela secretaria do palacio Rio Negro, fez-se representar no embarque do deputado Manoel Villaboim, leader da maioria na Camara Federal, que seguiu para a Europa.

Para isso o major Affonso Ferreira foi a bordo do "Monte Rosso", onde apresentou ao seu representante paulista os votos de boa viagem do chefe da nação.

A ARGENTINA NÃO VAE MANDAR EMBAIXADA ESPECIAL A POSSE DE HOOVER

BUENOS AIRES, 16 — (Havas) — O governo resolveu não enviar embaixada especial á posse do novo presidente dos Estados Unidos.

Dentro de poucos dias, entretanto, esrá nomeado um embaixador permanente em Washington, em substituição ao sr. Malbran e, logo em seguida, uma embaixada especial seguirá para os Estados Unidos afim de retribuir a visita do sr. Herbert Hoover.

A ROMARIA AO PALACIO RIO NEGRO

PETROPOLIS, 16 (A. B.) — O prefeito do Rio, sr. Prado Junior, veio hoje a Petropolis.

A' tarde o sr. Prado Junior e o commandante Ayres da Fonseca acompanharam o presidente Washington Luis em um passeio de automovel pela Estrada Rio-Petropolis.

Nesse passeio o presidente da Republica seguiu até a Baixada, observando pessoalmente os damnos causados pelas ultimas chuvas nessa rodovia.

PETROPOLIS, 16 (A. B.) — Estiveram hoje á tarde no Palacio Rio Negro o senador Miguel de Carvalho, que foi agradecer o telegramma de felicitações que o presidente Washington Luis lhe enviou por occasião da sua data anniversaria e o facto de ter o chefe da Nação se feito representar na inauguração do Hospital de N. S. do Prompto Soccorro da Santa Casa de Misericordia; e o sr. Hermes Fontes, que foi agradecer a sua promoção a chefe de secção da Repartição dos Correios.

Os decretos de hontem na Viação

O presidente da Republica assignou, hontem, na pasta da Viação, os seguintes decretos: removendo o carteiro de 3ª classe da Directoria Geral dos Correios, Hygino França Junior, para carteiro de 2ª classe da Administração dos Correios de Santos; o carteiro de 2ª classe da Administração dos Correios de Santos, Alipio Joaquim da Trindade, para carteiro de 3ª classe da Directoria Geral dos Correios; o carteiro de 1ª classe da Administração dos Correios do Pará, Ladislau Soares de Souza, para egual cargo na do Estado do Amazonas.

Concedendo licença: em prorogação, para tratamento de saude: um anno, a contar de 5 de janeiro de 1929, ao telegraphista de 5ª classe da Repartição Geral dos Telegraphos, Mathias Passos Duarte; seis mezes, a contar de 22 de novembro de 928, ao carteiro de 3ª classe da Administração dos Correios de Pernambuco, Julio Antonio Ribeiro de Mello; tres mezes, a contar de 3 de dezembro de 1928, ao auxiliar da Administração dos Correios da Bahia, Manoel Alfredo de Queiroz Costa.

Inauguração de um novo posto do Corpo de Bombeiros

ESTA ELLE SITUADO NO LARGO DO JOCKEY CLUB, NA GAVEA

Desenvolvendo o programma assentado de sua organização localizando postos de serviços em varias zonas da cidade, o Corpo de Bombeiros, fez inaugurar, hontem, mais um daquelles departamentos — o da Gavea.

O acto teve o comparecimento do ministro do Interior e de muitas outras pessoas, falando o tenente do Corpo de Bombeiros, Souza Martins, que encareceu a relevancia do acto que se realizava.

Falou a seguir o sr. Vianna do Castello, declarando inaugurado o posto e tecendo elogios á acção do commandante da corporação, coronel Maximiliano Barreto.

O ministro do Interior no mesmo discurso agradeceu a inauguração de seu retrato em uma das dependencias da séde do posto.

Foi servido, após, um ligeiro lunch.

O novo posto que conta com 14 praças, sob as ordens do sargento Firmino dos Santos Crespo, fica situado no largo do Jockey Club, na Gavea.

PARA QUE NÃO SAIAM ARMAS DOS ESTADOS UNIDOS EM CASO DE GUERRA

WASHINGTON, 16 — (Havas) — A Commissão dos Negocios Estrangeiros da Camara dos Representantes occupou-se hoje da resolução Porter que dava ao presidente da Republica poderes para impedir a saida de armas destinadas ao paiz aggressor em tempo de guerra.

O secretario de Estado, sr. Kellog declarou que o facto do presidente determinar o paiz aggresor constituia um acto de quebra de neutralidade e, por isso, era francamente contrario á moção. Além disso julgava a medida tambem inteiramente inefficaz porque os belligerantes podiam adquirir armas e munições em qualquer outra parte.

Um soldado que alveja um seu superior á tiros

A DENUNCIA DO PROMOTOR

Foi hontem encaminhada ao juiz auditor da 2ª Auditoria a denuncia offerecida pelo promotor Campos da Paz contra o soldado Antonio Gomes Pinto, do 1º batalhão de caçadores.

A denuncia cifra-se no seguinte facto delictuoso:

No dia 4 de novembro do anno passado, cerca das 23 horas, no Palacio de Crystal, em Petropolis, onde se realizava uma festa, Antonio Gomes Pinto, teve uma discussão com um civil e, como mais tarde fosse observado pelo cabo Francisco das Chagas, sacou de uma pistola e alvejou-o, produzindo-lhe os ferimentos graves descriptos no auto de corpo de delicto e no exame de sanidade.

A referida denuncia está assignada por cinco testemunhas e um informante.

Foi absolvido o solteado Henrique de Oliveira Diniz

O conselho de guerra da 2ª Auditoria do Exercito, absolveu, hontem, por unanimidade de votos o sorteado Henrique de Oliveira Diniz, accusado como insubmisso.

Os debates que decorreram acalorados entre o promotor Campos da Paz e os advogados da defesa, srs. Clovis Dunshee de Abranches e Edgard Berredo Leal, prolongaram-se até a noite, terminando com a absolvição do réo.

Loteria de Minas

A que distribue maior percentagem em premios.

Dia 20

DOIS PREMIOS DE

100:000$000

num só sorteio por 30$000

CIA. SOUZA CRUZ

COFRES

Vende-se superiores, garantidos a prova de fogo. Não comprem sem primeiro vêr a variada exposição dos afamados e resistentes cofres "American" á rua da Conceição n. 60, entre Alfandega e Senhor dos Passos. — F. P. de Araujo.

Diario Carioca

ALBERTO BURLE DE FIGUEIREDO
Director-thesoureiro

EXPEDIENTE

17 DE FEVEREIRO DE 1929

Redacção, administração e officinas
RUA ALCINDO GUANABARA, 5
Endereço telegraphico: "DIARIO CARIOCA"

Telephones: Redacção, C. 1559 — Gerencia, C. 0824

ASSIGNATURAS

Para o Brasil:		(Paizes da Convenção Postal Universal)	
Anno	50$000	Anno	140$000
Semestre	28$000	Semestre	75$000
Para o estrangeiro: (Paizes da Convenção Postal Americana)		Venda avulsa 200 réis	
Anno	70$000	Interior, 300 réis	
Semestre	40$000		

Distribuidor: Vicente Perrota.
Cobrador: Lourenço da Costa Amaral
SUCCURSAL, EM S. PAULO
Director: Paulo Duarte.
Rep. Commercial: Octavio Barbosa.
Rua Libero Badaró, n. 6-2º andar — Tel. 2—2210.

O ACTO DA MESA DO CONSELHO

A impunidade para certos actos, francamente delictuosos, dos que enfeixam qualquer parcella de autoridade, entre nós, vae dando ensejo a praticas verdadeiramente inacreditaveis. A noticia divulgada, por toda a imprensa, das liberalidades da mesa do Conselho Municipal, gratificando com generosas gorgetas os representantes de jornaes que ali trabalham, seria de molde a levantar o clamor publico se não fosse a circumstancia a que alludimos.

Qual é a differença entre o gesto do secretario do Conselho, apadrinhado pelos seus companheiros de mesa, mettendo, sorrateiramente, as mãos nos cofres do municipio para subtrair avultada quantia destinada a corromper exactamente os individuos incumbidos de fiscalizar as suas acções e o do meliante que empalma uma carteira ou furta um objecto de valor?

Entretanto, o *punguista* corre os riscos da profissão e tem, contra si, os codigos da justiça e da moral, emquanto os intendentes que dirigem o Conselho, apoiados nas manobras de uma politicagem incompativel com a nossa cultura, continuam a gozar todas as regalias decorrentes de uma incomprehensivel tolerancia da sociedade e do cargo eleitoral que lhes confére o mandato...

Não se póde, realmente, commentar esse escandalo sem reconhecer a responsabilidade do eleitorado carioca que ainda permitte a sobrevivencia, na representação local, de elementos desconhecidamente indignos da sua representação e que só conseguem manter as posições pela sua imperdoavel transigencia.

E' certo que, dia a dia, o corpo eleitoral vae reivindicando os seus direitos e influindo activamente para elevar o nivel da representação, sobretudo nos districtos urbanos. O ultimo pleito foi mesmo significativo, desse ponto de vista. Mas, nos districtos ruraes, onde impera, ainda, a politica dos cabos e galopins, cujo reducto é o antigo triangulo — a opinião está muito longe de triumphar, sendo necessario um grande esforço para libertar-se dos falcatroeiros sem escrupulos, cujas atitudes se medem pela apropriação indebita com que acabam de promover mais um ruidoso escandalo.

Convém fixar o caso para reclamar o unico remedio capaz de corrigir taes mazellas e que consistirá na reacção civica da nossa população, afastando, por via dos seus suffragios conscientes, os elementos compromettedores da nossa civilização.

Parallelamente é licito esperar, tambem, de parte das autoridades que por suas funcções devem estar ao abrigo das injuncções da politicagem, que não transijam com taes elementos, cujo prestigio provém exactamente desse apoio injustificavel, dispensado em troca de uma ignobil subserviencia.

Dessa conjugação de esforços é que resultará a emancipação da capital dos elementos que urge varrer como detrictos que a empestam.

Na época das eleições fraudulentas, em que os pleitos se reduziam a uma simples "guerra de papeis", comprehendia-se e justificava-se mesmo semelhante situação, mas sob o regimen de comicios escorreitos, como são os desta cidade, nos quaes os votos são rigorosamente apurados, é verdadeiramente imperdoavel o predominio do rebutalho que cada dia nos surprehende com a pratica de actos indefensaveis e profundamente immoraes, como o que acaba de praticar a mesa do Conselho Municipal.

A DICTADURA E A DIGNIDADE HUMANA

Está em apuros a dictadura que o general Primo de Rivera impoz á Hespanha.

Não é a primeira vez que isso lhe succede, nem será a ultima, se á revolução não animar um novo surto, que lhe conduza ao triumpho, que, mais tarde ou mais cedo, ha de se verificar.

A Hespanha não póde permanecer, por muito mais tempo, fóra da ordem constitucional. E' da essencia das dictaduras serem ephemeras; ou ellas mesmas se demittem, por terem collimado o seu objectivo, ou são compellidas a isso, porque, como regimen permanente, não mais se compatibilizam com a evolução attingida pela humanidade.

Primo de Rivera deu-lhe, de facto, este caracter antipathico e odioso. Seduzido pelo triumpho da espectaculosa marcha sobre Roma, que atemorizou o throno da Italia, quiz imitar Mussolini. Aprisionou camaradamente o rei, temente de perder a corôa, dissolveu o parlamento e, em si, concentrou audazmente toda a autoridade, intitulando-se, para salvar as apparencias, chefe de um gabinete ministerial, organizado fóra das normas constitucionaes. Impressionou a nação com actos de força, em que evidenciou o seu espirito despotico e desabusado, e assim vae-se equilibrando, identificando a sua sorte com a do throno, enfraquecido, timido e humilhado.

Não cogita de restaurar a constituição, cuja execução suspendeu. Annunciou, varias vezes, que ia fazel-o, para logo recuar, sob o futil pretexto de que a sua missão ainda não está cumprida.

A indignação popular tem explodido, com pequenos intervallos. De vez em quando, registram-se levantes, abafados pelos regimentos ainda fieis ao general que os impressionou. Mas, o que não resta duvida, é que estes pronunciamentos continuados denotam o desespero da nação, mostram que esta se sente mal com a oppressão em que vive, considera-se aviltada no consenso dos outros povos civilizados, não gozando, como estes, das vantagens asseguradas pelo liberalismo democratico, vigente e vicejante, em quasi todos os paizes do velho e novo mundo.

A guerra reanimou o espirito liberal. Todas as constituições hodiernas, como taes consideradas tambem as reformadas, salvante, para vergonha nossa, a brasileira, em que se operou uma revisão reaccionaria — são um attestado inconcusso daquella affirmativa. E, o que é o mais importante, os seus dispositivos não são letra morta. Têm existencia real. São escrupulosamente observados. Por outro lado, os velhos paizes, como a Inglaterra e a França, cujas instituições não soffreram modificações, estão ampliando as normas liberaes e democraticas, dando-lhes maior elasticidade.

Poincaré, que nunca formou na vanguarda do liberalismo, tem ultimamente para elle marchado agigantadamente. Sua irritante intransigencia desappareceu com a investidura na chefia da politica de conciliação, com que está, com tanta sabedoria e patriotismo, governando a França, restaurando suas finanças com a valorização da sua moeda.

A imprensa annunciou, ha poucos dias, que Lord Baldwin convidou Lloyd George e Mac-Donnald para uma conferencia, em que, certamente, o primeiro ministro inglez vae propôr concessões ao chefe do partido liberal e ao chefe do partido trabalhista, em prol das suas idéas.

A Argentina acaba de dar uma prova emocionante do seu espirito liberal, uma lição de democracia, que a todos impressionou, elegendo seu presidente, por estrepitosa maioria, o candidato adverso do que merecia as sympathias officiaes.

Este amor ao liberalismo, que se observa por toda parte, tanto na Europa e na America, como na Oceania, na Asia e até na Africa, esta ansia que os povos revelam pela posse do governo liberal, nas suas manifestações mais adiantadas, leva a todos a convicção de que as dictaduras não pódem perpetuar-se, são da sua essencia serem momentaneas, e que aquelles que suppõem o contrario e procuram, com sophismas, mais ou menos engenhosos, eternizal-as, acabam, fatalmente, sendo varridos pela contra-revolução.

Esta será a sorte do marquez da Estrella. Se, ainda desta feita, impedir a normalização da vida constitucional da Hespanha, a sua victoria será illusoria. Os dias do seu poderio, não se engane, estão contados. A estrella está prestes a perder o brilho.

Combatendo o voluntarioso general, o povo hespanhol defende mais do que a vida. Defende a propria honra, defende as suas nobilissimas tradições, defende o seu patrimonio moral. Sua causa, pugnando pela queda da dictadura, é uma causa santa. Dictadura é synonimo de tyrannia, de oppressão, de escravidão. E a liberdade é o mais precioso dos bens do homem.

ANTONIO MONIZ

TRISTES VERDADES

Foram enunciados, pelo genio de Ruy Barbosa, *em maio de 1895*, numa das suas famosas CARTAS DE INGLATERRA, sob a epigraphe "As minhas conversações". Bem nos custa reproduzil-as hoje, mas fazemol-o, convencidos, sinceramente, de que ainda não se transformou a alma collectiva do paiz e que se illudem quantos suppõem encontrar nella, JA' E JA', outros estimulos, outras tendencias, outras capacidades. Dir-se-ia que, melhores psychologos do que alguns dos nossos ardentes theoricos revolucionarios civis, os exploradores da politicalha indigena, desdenhando das suas excitações, continuam, serenos e calmos, na obra de desmoralização do regimen.

Nem por hypothese admittem aquillo com que sonham, sem duvida, em boa fé, os pregoeiros da solução *politico-catastrophica*.

Eis o que, ha trinta e quatro annos, escrevia o glorioso bahiano:

"Sobre degeneração violenta, em que entrou a Republica no Brasil, o governo veio a se tornar um laboratorio de attentados monstruosos. Mas ha coisa ainda peor do que elles; é a prostração popular, o marasmo publico, a inobserviencia nacional, que os supporta; é essa consciencia da oppressão, esse desejo de saccudil-a, de envolta com essa docilidade illimitada em lhe obedecer; essa disposição contradictoria e inconfessavel que almeja as revoluções, fomenta as revoluções, applaude as revoluções, instiga ás revoluções as classes armadas, para, depois, assistir, como curiosa, ás peripecias da luta, e resignar-se no fim á victoria das dictaduras detestadas".

Quem, não sendo cortejador mais ou menos interesseiro das massas, ousará negar o que foi, assim, lapidarmente dito?

Quem não deplora estivesse, já áquella época, com razão o espirito liberal que tanto e tanto contribuira para o "levante dos quarteis", do qual resultou o advento da Republica?

Estude-se, com sizudo criterio, sem intenção de ser agradavel a este ou áquelle, nem de offender e amesquinhar adversarios, o historico dos ultimos movimentos revolucionarios, e chegar-se-á á conclusão de que, em nenhum delles, contaram, a sério, os chefes militares, com o *elemento popular*.

Succedeu até o seguinte: no dia em que em São Paulo, se organizavam e se armavam grupos operarios, dispostos a secundar a acção deveras impressionante de Izidoro, Prestes, Tavora, Cabanas, etc., abandonavam estes a cidade, *talvez inconscientes do concurso que lhes advinha...* E até agora, ao que parece, ninguem lembrou o facto, tão desapercebido passára na occasião.

Aqui, no Rio, em mais de um movimento de cunho essencialmente militar, desde o chefiado pelo marechal Hermes até ao dirigido pelo commandante Protogenes, era pequeno, incerto, sem nenhuma expressão, o contingente popular.

Esta é a verdade, a unica, que precisa ser proclamada sem rodeios.

Só a perversidade inaudita da policia politica do general Santa Cruz — no serviço de paixões e interesses delle e dos outros dominadores da situação — fingia crêr na efficacia da cooperação civil, e arrastava ás prisões, (sujeitando-as aos maiores vexames) centenas de pessoas completamente alheias ao segundo 5 DE JULHO. E tanto isto é a realidade que muitas dessas pessoas, *sem duvida, consideraveis*, não foram ouvidas em inquerito, nem submettidas a processo. Contra ellas nada se colhera pela simples razão de não se terem envolvido com os revolucionarios de São Paulo, embora pudessem sympathizar com a atitude delles e acompanhassem os acontecimentos desejosos da derrota do governo, cujas origens tinham sido immoraes e criminosas.

Sobram-nos motivos (bem como a outros bons observadores) para suppôr que, no preparo da alludida revolução, principalmente devido á actividade e á habilidade dos irmãos Tavora, nas repetidas viagens por elles feitas a esta cidade, era constante *mot d'ordre* não comprometter o movimento com certos politicos e agitadores civis.

Reduzidissimo era o numero dos não-militares conhecedores do que se ia dar, *com as circumstancias essenciaes do logar, do tempo e dos meios...*

Será possivel que, nestes ultimos tempos, a série enorme de violencias, de usurpações de poder, de assaltos aos cofres publicos, de rebaixamentos da vontade do povo —haja transformado o "marasmo publico" e a "subserviencia nacional", a que alludira Ruy Barbosa, num impeto insurreccional com força bastante para a solução tantas vezes provocada pelos máos governos?

Como desejariamos estar em erro e fazer solennissima penitencia, renegando aquellas lamentaveis affirmativas do Mestre dos Mestres...

EVARISTO DE MORAES

O CODIGO SÁ PEREIRA

Deve ser discutido ainda este anno pelos competentes, um projecto de Codigo Penal que o desembargador Virgilio Sá Pereira apresentou ao ministro da Justiça.

A origem desse projecto está na iniciativa tomada pelo ex-presidente Bernardes, de nomear o conhecido jurisconsulto para elaborar o importante trabalho.

A fonte dos seus dispositivos fundamentaes é encontrada na modernissima legislação penal italiana, com todas as novidades criados pela engenhosissima dictadura fascista.

Bastam essas duas circumstancias para tornar bem clara a natureza do Codigo que está ameaçando a collectividade brasileira com innovações que só servem para manter nas posições o grupo politico que nos governa, e para renegar os ultimos remanescentes das leis elaboradas sob a inspiração liberal dos legisladores republicanos.

Verifica-se, com revolta, o enxerto em todo esse systema liberal de uma série de leis criadas com um espirito inteiramente diverso e que constituem verdadeiros corpos estranhos em nosso systema legislativo.

A lei de imprensa, a lei de repressão ao anarchismo, a lei de processo dos crimes politicos, a lei da dictadura policial são bem a expressão dessa nova mentalidade legislativa que vem revogar as leis criadas sob o influxo do espirito de liberalismo dos nossos legisladores do Imperio e da Republica.

Pois bem, o Codigo agora elaborado não constitue sómente um instrumento de luta politica; é ainda um documento odioso de luta de classe que merece a maior repulsa da opinião de todo o paiz.

O Codigo Sá Pereira constituirá, sem duvida, um dos maiores instrumentos de oppressão; será a synthese de todas as leis reaccionarias que têm servido para suffocar, em beneficio dos governos despoticos, todas as manifestações da opinião individual ou collectiva.

A analyse dos seus dispositivos deverá ser, em breve, feita, e então se verá a verdadeira significação do projecto que, sob o pretexto de obedecer ás lições da moderna penalogia, pretende entregar ás autoridades publicas, os ultimos resquicios da liberdade individual que nos restam.

Com a experiencia desses ultimos annos de despotismo, que culminou na Revisão Constitucional, nada é impossivel. Será apenas mais uma lei scelerada.

H. Z.

TOPICOS DO "DIARIO"

O TEMPO

BOLETIM DA DIRECTORIA DE METEOROLOGIA

Previsões para o periodo de 18 horas de hontem ás 18 horas de hoje

Districto Federal e Nictheroy — Tempo: bom, instabilizando-se ao correr do dia. Temperatura: estavel á noite, elevada de dia. Ventos: predominarão os do quadrante léste, frescos por vezes.

Estado do Rio de Janeiro — Tempo: bom, passando a instavel, salvo a léste onde continuará instavel. Temperatura: estavel á noite, elevada de dia.

Estados do Sul — Tempo: bom, perturbando-se com chuvas e trovoadas esparsas. Temperatura: em ascensão. Ventos: predominarão os do quadrante léste em S. Paulo e os quadrante norte nos demais Estados; frescos, com rajadas no Rio Grande do Sul.

Serviço especial para o trajecto rodoviario Rio-São Paulo

Previsões para o periodo de 18 horas de hontem ás 18 horas de hoje:

Tempo — Bom, instabilizando-se ao correr do dia. Temperatura: estavel á noite, elevada de dia. Ventos: do quadrante léste, frescos.

Estabilizando... os esbanjamentos — Inauguradas o outro dia, as estradas de rodagem Rio-São Paulo e Rio-Petropolis já estão se arruinando, caindo aos pedaços, com uma porção de trechos intransitaveis. Não são violentos temporaes que lhes produzem tamanhas avarias; basta uma chuvinha qualquer para deixar em pandarecos essas obras, que só parece terem sido feitas com cuspo. No emtanto, custaram ellas rios de dinheiro da Nação, que o nosso presidente rodoviario não hesitou em arrancar do suor do infeliz contribuinte, já tão rudemente escorchado nesta época de crise e de vida cara.

Não ha quem ignore o motivo das condições precarias dessas estradas, tão instaveis, tão deploraveis mesmo, quanto solidos ficaram e ainda continuam os bolsos dos venturosos tarefeiros, á sombra da protecção official. Mas, se ficassem ahi os sacrificios do Thesouro, que são, afinal de contas, os sacrificios do povo, teriamos apenas de lamentar o facto consummado. O peor é que os dispendios a fazer-se daqui por deante não ficam longe dos que já se fizeram, visto que o triste estado das rodovias, por vicios da sua propria construcção, exige um trabalho de conservação onerosissimo e que, como se sabe, não póde deixar de ser feito a tempo e a hora, pelo menos emquanto estiver no Cattete o conceituado sportman Washington Luis, amante de correrias automobilisticas.

E' assim mesmo: o erario que gema com o desportismo e o despotismo do "braço forte".

Mais um quinhãozinho de odio? — O ministro da Guerra não se contenta em punir com rigor os officiaes revolucionarios que se acham presos por determinação do poder judiciario, mantendo-os em prisão rigorosa e exercendo sobre elles uma fiscalização exaggerada. Agora, depois que o Supremo Tribunal Federal modificou a sua decisão anterior, abrandando a pena que havia imposto aos implicados na revolução de S. Paulo, O general Sezefredo pretende negar-lhes, mesmo áquelles que já cumpriram pena, o direito a percepção da gratificação.

Sabido como é que o cumprimento da pena importa, de qualquer modo, na terminação de todos os effeitos e consequencias da sentença condemnatoria a atitude do sr. ministro da Guerra se reveste de um caracter francamente odioso.

E' justo que cessem as medidas de rigôr, se mais não fôr, ao menos por acatamento á decisão soberana do Supremo Tribunal Federal.

Gracchismo — O sr. Graccho Cardoso é um politico de vastos recursos de imaginação, quando quer envolver os suppostos competidores nas suas manobras estrategicas.

Hontem, por exemplo, contava-se o seguinte episodio, a proposito da passagem, hoje, do sr. M. Villaboim, pelo Rio, a bordo do "Conte Rosso", em demanda da Europa.

O sr. Graccho Cardoso encontrando-se com o sr. Baptista Bittencourt, seu collega da bancada de Sergipe, teria suggerido ao mesmo a idéa de passar um "radio" ao leader da maioria, quando o "Conte Rosso" já houvesse deixado a Guanabara.

— Um "radio"? Para que? Se eu pretendo ir a bordo, cumprimental-o!

— E' exactamente para não ir a bordo, que eu passarei um "radio". Tem as suas vantagens... affirmou o sr. Graccho.

— Vantagens, como? indagou, com ar "bon enfant", o sr. Baptista Bittencourt.

— Sim... vantagens... — insistiu o sr. Graccho.

E explicou:

— Não vou a bordo, porque ha nessas occasiões muita gente e passamos despercebidos... O leader não liga á gente, no meio da confusão... Mais tarde, quando o navio vae alto mar e elle passeia sózinho no tombadilho com o seu bonet, é de effeito magnifico receber um "radio" do amigo distante. As palavras voam... as impressões visuaes se apagam... mas os escriptos ficam... Guardados com carinho... Eis porque não vou a bordo... Passarei apenas um "radio" quando o navio houver saido... Faça como eu... Passe tambem um "radio" e não vá lá...

— Pois, sim! — concordou com voz minguada, o sr. Baptista, para dizer alguma coisa, mas no intimo jurando o proposito de ir a bordo.

E' quasi certo, assim, que ao rodar a machina, de madrugada, já esteja no cáes o sr. Graccho, para ser o primeiro a entrar a bordo do "Conte Rosso", que só chegará ao meio-dia...

Liberdade eleitoral — O sr. Alfredo Moraes, que vae succeder o sr. Brasil Caiado no governo de Goyaz, leu durante a mastigação de um banquete que o situacionismo lhe offereceu, a sua plataforma de governo. Esta peça literaria e politica não foi ainda divulgada pela imprensa, mas um telegramma nos informa sobre as suas linhas geraes.

A falar verdade, Goyaz é uma das regiões brasileiras que, por força dos governos retrogrados e oligarchicos, mais tem resistido á influencia da civilização. A barbarie ainda domina toda a enorme extensão do territorio goyano.

Assim não era preciso ao sr. Alfredo de Moraes exhibir um programma de governo com as galas da moderna sciencia de dirigir povos e administrar coisas. Em meia hora, s. ex. poderia alinhavar uma arenga capaz de impressionar vivamente os seus conterraneos, tornando-os logo admiradores da sua "larga visão de estadista"...

E isso foi, mais ou menos, o que o sr. Alfredo de Moraes fez. Entretanto, ha um ponto em que elle exaggerou. E' aquelle em que promette liberdade eleitoral. Isto em Goyaz, onde ainda agora o governo do sr. Brasil Caiado desencadeia a sua furia contra os adversarios, despertando um tão alto clamor? Positivamente ninguem acredita...

Brincando de esconder — O sr. Dionysio Bentes viaja para o Rio mais ou menos incognito. Partiu elle de Belém, entre manifestações de apreço, não do povo, mas sim da gente que, sob o seu governo, manteve um grande ar de franca prosperidade. Depois, fez a viagem até S. Luiz perfeitamente normal. Ali ainda recebeu a bordo as visitas protocollares das autoridades maranhenses.

Dahi por deante, entretanto, o sr. Bentes levou sumiço. Fechou-se em seu camarote e passou a ser invisivel. Em Recife, os reporteres, suggestionados pela fama que cerca o nome do ex-governador do Pará, procuraram-no a bordo com o interesse e a aguda curiosidade com que Diogenes, ha varios seculos atrás, andava em busca de um homem. Ninguem o viu.

Vae o sr. Dionysio Bentes seguindo as pegadas de Bernardes, que é, de facto, o precursor desse brinquedo de esconder. O ex-presidente, quando partiu de Paris, mandou avisar para cá que o povo o procurasse no cáes. Foi inutil. Só o viu o povo á distancia, em disparada. Nesse genero de folguedo, aliás, Bernardes ha muitos annos que bateu o "record" universal.

Ninguem o procura mais, porque sabe que não o encontra.

O sr. Bentes quer fazer o mesmo. Prepare-se, portanto, a colonia paraense para vêr se o descobre...

Na dictadura catharinense — Num telegramma ao nosso prezado confrade Eurycles de Mattos, director d' "O Globo", o jornalista Achilles Santos, director do "Jornal do Povo" de Florianopolis diz que depois do barbaro espancamento, ha dias, do jornalista Malheiros, pelo deputado Breves, primo do sr. Adolpho Konder, foi hontem invadido o jornal de que é director, alta noite, por policiaes, que tirotearam a sua casa, onde está a typographia e os seus filhos menores.

O jornalista se sente sem garantias e pede o apoio do collega a quem se dirigiu.

Esse apoio não póde faltar, não apenas por parte do sympathico vespertino, mas de todos os jornaes que representam, realmente, a opinião publica, que já julgou e condemnou os profissionaes da politica, em cujo numero se enfileira o presidente de Santa Catharina.

Emquanto o sr. Adolpho Konder vinha ao Rio de Janeiro passear, os seus auxiliares, amigos e parentes praticavam lá as violencias ora descriptas.

Nos Estados, portanto, á excepção de dois ou tres, os opposicionistas estão sempre com a vida em perigo!

Mas, em compensação, nas mensagens, o sr. Washington Luis póde affirmar que... reina a tranquillidade em todo o paiz...

Não ha duvida.

E' a estagnação do pantano!

O banditismo no sertão — Uma das maiores chagas da vida no interior é o banditismo exercido pelos chefes locaes, que se sobrepõem ás leis e ás exigencias da moral publica.

Ainda agora o sr. Mario de Mello e Souza, recem-chegado de Araguary, acaba de dar aos nossos collegas do "O Globo" uma impressionante entrevista sobre o banditismo reinante naquella importante zona do Triangulo.

Daqui mesmo, desta columna, já nos referimos, uma vez ou duas, aos crimes de uma politica de covardes matadores, que se apossou de Araguary e que, mercê do afastamento da capital do Estado, parece zombar ainda das providencias tomadas pelo honrado presidente de Minas.

A Camara Municipal de Araguary, desde os calamitosos tempos de Bernardes, está entregue a um famoso reguleto sertanejo, sr. Marciano Santos, que, ajudado por seus filhos Celso Santos e Jehovah Santos, barbariza a infeliz população daquelle importante municipio.

São innumeros os crimes dessa commandita sinistra. Vem a proposito, até, recordar, entre outros, a selvagem e covarde aggressão soffrida ali pelo chefe da Sub-Contadoria do Thesouro, pessoa do melhor conceito social, chefe de numerosa familia, e que quasi foi morto por quatro jagunços, assalariados por Celso Santos.

Pouco depois o sr. Duque Estrada, funccionario da E. F. Goyaz, foi alvejado a tiros pela quadrilha de matadores, porque reprovava a falta de garantias da população.

A gente de Marciano Santos, com alguma labia, conseguira levar para Araguary, para dirigir um jornal, o sr. Mello e Souza, que é figura conhecida, como moço de valor, nas nossas rodas academicas. O sr. Mello e Souza, porém, ao trabalhar em Araguary, sentiu logo a incompatibilidade moral, que o afastava da quadrilha sinistra e não se prestou a instrumento de tórpe diffamação. Tanto bastou para que o condemnassem tambem á morte, da qual só escápou vindo para o Rio.

Não acreditamos que continue Araguary offerecendo ao paiz essa triste e escandalosa nota de banditismo.

Araguary, termo da Mogyana e começo da E. F. Goyaz, é uma cidade florescente, onde vive uma população pacata.

O governo moralizador do sr. Antonio Carlos não deixará sem duvida de pôr um cobro a essas scenas inauditas, acautelando a vida da população do Estado.

O pleito de Bagé — O surprehendente resultado do ultimo pleito municipal de Bagé vale por uma eloquente lição de democracia.

Bagé, segunda capital do Estado, a cidade mais importante da região do sul, sempre foi um baluarte do federalismo e agora constitue a melhor trincheira partidaria dos libertadores.

Mas a verdade é que os libertadores não confiavam inteiramente na victoria nas urnas, devido ao esforço que o governo sempre emprega para manter a importante cidade fóra da gestão opposicionista.

O sr. Getulio Vargas, nobremente inspirado no bom nome de seu governo, saiu lisamente a campo com os seus correligionarios, com um candidato certamente prestigioso, fez fiscalizar o pleito, mantendo a ordem e a liberdade das urnas e perdeu a eleição.

O sr. Getulio Vargas fez em Bagé o jogo do "perde-ganha". Perdeu a eleição, mas ganhou o eleitorado em peso.

O Rio Grande do Sul está transformado desde algum tempo em caixa de surpresa. O regimen republicano desconhecia ainda esse aspecto nobilitante da sua pratica.

Paris valia bem uma missa para o intrepido navarrez — Bagé, tambem, na opinião apaixonada de muitos governistas valia um fechar de olhos na cumplicidade de certas manobras partidarias. O sr. Getulio Vargas porém, preferiu acima de tudo ficar bem com a sua consciencia e com o seu patriotismo, continuando na sua magnifica tarefa de pacificação e de restauração moral da sua terra.

Tudo em familia — O sr. Pereira de Oliveira está irremediavelmente condemnado a não voltar ao Senado na renovação do terço. O situacionismo do seu Estado, mesmo sem o auxilio de nenhuma "Fly-tox", resolveu pôl-o em disponibilidade politica.

Para a sua cadeira no Monroe, virá o sr. Adolpho Konder. Não foi por outra coisa que o presidente "barriga-verde" aqui esteve e, emquanto os seus dominios eram sacudidos por uma certa effervescencia politica, que culminou no assalto ao "Jornal do Povo" pela policia, retardou o seu regresso até tres dias atrás.

Mas isto não é tudo. Ha mais: ao mesmo tempo que tratava dos seus interesses, o sr. Adolpho Konder não esqueceu os da familia. Deixando elle a presidencia de Santa Catharina, parece caberá esta, como premio das aptidões de administrador reveladas no exercicio da funcção ministerial, ao sr. Victor Konder.

A oligarchia está assim organizada com a maior perfeição. Quanto á questão da incompatibilidade, será ella resolvida a tempo. Mesmo porque a vinda do sr. Adolpho Konder para o Senado, aproveitando a opportunidade da vaga de uma cadeira de nove annos, impõe a sua renuncia do cargo de presidente do Estado. Tudo em ordem admiravel!

Olhem, entretanto, a "revolta social e politica" do discurso do academico irreverente de Itajahy...

O MOVIMENTO INTELLECTUAL

(Critica e informação literaria)

* As declamadoras.

* *No supplemento literario de "La Nacion", de 10 de fevereiro, o sr. Ernesto Mario Barreda, em longa chronica, demonstra que a figura social da "recitadora" surgiu em Buenos Aires. Foi Berta Singerman quem deu expansão, fóra da Argentina, á arte de declamar. "E seu exemplo foi seguido com um tal enthusiasmo, que, hoje em dia, se recita — do mesmo modo que aqui — no Chile, no Brasil, como na Hespanha. Mas, como já disse, a declamadora é, em sua origem, uma flor genuinamente argentina".*

Nós não vamos, de certo, aqui no Brasil, reivindicar para nós a origem da epidemia.

* A equitação e a critica.

* *A revista franceza "Match" iniciou uma enquête, entre os escriptores, sobre as suas disposições e preferencias quanto aos sports. Paul Souday respondeu:*

"Não pratico sport algum, excepto a critica literaria, que exige muita resistencia".

A revista accentuou (ironia de "sportmen?) que Paul Souday, na mocidade, cultivara, como amador, alguns sports, especialmente o cavallo.

* As revistas.

* *"Primeira" (director, Costa Junior; secretario, Sylvio Julio), traz, no numero 38, um conto de costumes gauchos, do sr. Alcides Maia (da Academia Brasileira); outros contos, dos srs. Odilon Azevedo e Almachio Diniz, sra. Marina Coelho Cintra, sr. Aurelio Pinheiro e outros; e de escriptores estrangeiros, entre os quaes, Soiza Reilly, Maupassant, Ventura Garcia Calderon.*

O sr. Gastão Franca Amaral, numa conceituosa chronica, faz observações em torno da distracção, como "abundante fonte de ridiculo". Deve ser muito distrahido o sr. Franca Amaral.

— Na "Folha Academica", n.º 3, deste anno, o sr. Bruno Lobo observa que "a atuação do fascio nos paizes estrangeiros e principalmente no que diz respeito ao Brasil, que se annunciara tão cheia de incidentes desagradaveis, parece ter entrado em terreno promettedor de melhores dias". E, a proposito, commenta o facto de haver o governo brasileiro obtido do da Italia a segurança de que os filhos de italianos, nascidos no Brasil, ficariam isentos do serviço militar, reconhecendo assim a sua qualidade de brasileiros.

O sr. Adelmo de Mendonça exalta a personalidade de Lenine.

Lê-se ainda uma pagina de Lounitcharsky: "O marxismo e a arte".

* O Mecenas Desconhecido.

* *Na nota de hontem, do "Diario", sobre a letra de cambio Bilac-Guimarães Passos, saiu, por um lapso, trocado o nome do poeta Schimidt, gerente da Livraria Catholica e acceitante daquelle documento. Elle nos enviou uma rectificação:*

— Sou Augusto F. Schmidt, gordo, bahiano e catholico, e escriptor muito conhecido na America do Sul. Peso: 111 kilos. Affonso Schmidt é o poeta paulista, que, aliás, toda a gente que lê no Brasil conhece. Muita honra para mim a confusão; mas o Mecenas Desconhecido sou eu. Faço questão deste papel historico.

SACY

MUSICA

* *O premio nacional de musica na Espanha* — No Brasil, está claro, não ha premio nacional de coisa alguma, creio eu. Vai haver o de miss Brasil, mas não é do governo. Em Espanha, cuja actividade mental é pasmosa, não sabemos por qual milagre, ha varios premios nacionaes. O de musica, o anno passado, foi conferido ao maestro José Moreno Gans.

Sua obra apresentada foi uma *suite symphonica* intitulada *Pinceladas Goyescas*. Discipulo de Conrado del Campo, o joven maestro Gans alcançou, o anno passado, o premio extraordinario de composição no Conservatorio de Madrid.

* Nicolau Orloff, o prestimoso pianista russo que tantos admiradores deixou no Rio e cujo exito recente em Paris mais confirmou sua fama, acha-se nos Estados-Unidos, iniciando uma longa série de contratos.

* *Coisas que deveriamos macaquear, se podessemos* — Traduzo do ultimo numero de *Musique*: "Sob os auspicios da Commissão Superior de renovação e desenvolvimento dos estudos musicaes, com o benevolente apoio da Camara Syndical dos fabricantes francezes de instrumentos de musica, realizar-se-ão, ás sextas-feiras, das 20 ás 20 horas e meia, palestras musicaes de propaganda com audição de discos. Serão feitas no posto de emissão Radio-Paris: os primeiros programmas serão os seguintes: a 11 de janeiro de 1929, "Propaganda para renovação e desenvolvimento do gosto", pelo sr. René Duhamel, critico musical; a 18 de janeiro: "Das origens da musica á Symphonia", pelo compositor Luiz Aubert; a 1.º de fevereiro: "O quarteto de cordas, sua historia summaria, como ouvir o quarteto", pelo sr. Marc Pincherle, professor de historia do violino na Escola Normal de Musica; a 8 de fevereiro: "O Poema Symphonico", pelo sr. Carol-Bérard, director da *Revue Internationale de Musique et de Danse*".

Disse eu a principio: *se podessemos*. Não seria mais justo corrigir: se tivessemos um pouco mais de energia para reagir?

Mas... isso de arte no Brasil é como se diz na giria: *não tem futuro*.

AZALAN

O ULTIMO MASCARADO

O sr. Washington Luis passou o carnaval em abstinencia rigorosa, ao menos para effeito externo. Se s. ex. se entregou á folia foi intra-muros do Rio Negro ou, então, em *travesti* absolutamente irreconhecivel. Cá fóra, nada se soube de alguma exhibição ou excesso carnavalesco do barbado.

Entretanto, na quarta-feira de cinzas, o presidente da Republica despertou inquieto. Preparou o automovel e desceu a serra. E esteve no Rio. Diz a Agencia Brasileira que "a viagem do chefe da Nação se resumiu a um simples passeio". Mas não explicou a qualidade desse passeio, á hora em que os outros mascarados se haviam recolhido ou iam, os retardatarios, a recolher.

Por que não dizer? O sr. Washington Luis não resistiu á tentação. Mesmo fóra do prazo official, s. ex. desceu a serra e, dentro do grande scenario da folia, gozou a sensação, singular e profunda sensação do ultimo mascarado...

PORTHOS

POLITICA PITTORESCA

Uma correspondencia de Bello Horizonte acaba de revelar uma criação interessante da imaginação de um joven afortunado, que teme, certamente, a luz da publicidade e os olhares da platéa social — o banquete secreto.

O banquete secreto é, nada mais, nada menos, do que uma comida a portas fechadas. Do que se come lá dentro, ninguem vem a saber, cá fóra.

Mas nem sempre se torna secreto, um facto, um ensaio, pelo receio da publicidade. A discreção é, muitas vezes, imposta pela necessidade de um training, como fazia um illustre homem de lettras do Norte, eleito deputado, que teve de ensaiar o seu discurso de estréa, durante um mez, com medo de um caroço na tribuna parlamentar.

Durante esse mez de aprendizagem, a vizinhança do novel representante da Nação, todas as manhãs teve de ouvir dez, vinte, trinta vezes, declamado com furor, o mesmo discurso, pronunciado, certamente, deante de um espelho, e que começava assim:

— Senhorrr Prrresidente! Peço a palavra!...

....(Ahi, o orador, olhando para a propria figura no espelho, esboçava um sorriso complacente, fazia um gesto largo com o braço direito e disfarçava a voz, dizendo: "Tem a palavra o nobre orador!").

E o discurso era em seguida despejado inteirinho, não lhe faltando sequer os apartes imaginarios — aos quaes o orador, sempre imaginoso tambem, replicava: "o nobre collega não tem razão!..."

O exercicio secreto de uma atitude, de um discurso, póde tambem resultar do desejo de minucia e de fidelidade na execução de um proposito.

Conta o deputado Fiel Fontes, que, certa vez, ao approximar-se do quarto de Ubaldino de Assis, seu intimo amigo, alarmou-se ao ouvir uma discussão, em que era parte aquelle saudoso representante da Bahia. Curioso, empurrou a porta e entrou. Lá dentro, com espanto, viu que Ubaldino estava sozinho, berrando uma catilinaria com os punhos fechados, deante de uma cadeira vazia.

— Que é isso, afinal?!, perguntou Fiel Fontes.

— Isso, explicou Ubaldino, é um ensaio...

— Ensaio?!

— Sim! Hoje quero dizer umas verdades a fulano... e estou ensaiando... porque na hora fico afobado e me esqueço da metade da missa... e eu faço questão de dizer-lhe tudo na rosca da venta...

MARFORIO

VIDA MUNDANA

CHRONIQUETA

Faz hoje, justamente, uma semana que o razinza vovô S. Pedro fazia desabar sobre seus netinhos cariocas a mais impiedosa das chuvas, só para implicar e prejudicar essa festa unica no mundo que é o Carnaval no Rio.

Coisas de gente velha.

Mas, assim mesmo, a porta do Jockey-Club abrigou, como acontece todos os annos, um mundo de gente elegante.

* * *

Assim vimos, numa renhida batalha de lança-perfume a adoravel srta. Lasinha Luiz Carlos, com um encantador vestido rosa. Parecia uma princezinha de sonho. Alguem ao nosso lado nos informou então, que ella seria uma das grandes "vedettes" na proxima festa de caridade a realizar-se no começo da estação proxima. Parabens ao publico que irá applaudil-a.

* * *

Depois a elegancia serena da srta. Celina Portocarrero Chamel não poderia encontrar quem melhor vista as suas criações. Vimos ainda: srtas. Maria Elisa e Beatriz Dutra, Cicone Portocarrero, Helena de Almeida Lisbôa, Lina Esquerdo, etc.

* * *

Quando a chuva cessou com maior intensidade, o "hall" do Palace-Hotel transformou-se em festa de elegancia.

Vimos a sra. Paulo de Bethencourt, recem-chegada da Europa, que durante os 3 dias de Carnaval apresentou deliciosos vestidos de verão; a espirituosa sra. A. de Miranda Jordão, as sras. Cunha Bueno, Alberto Torres Filho, André Betim Paes Leme, baroneza de Saavedra, Bica de Almeida, Oswaldo Lundgren, Jorge Murtinho, etc.

* * *

S. Pedro, lá no céo, póde ficar certo de uma coisa: que o povo que faz o Carnaval na rua e que canta "Sou da fuzarca" deve estar e tem o direito de ficar zangado, mas o que ficou lá dentro do Palace-Hotel, não tem razão de lhe torcer o nariz.

V. C.

AS IDÉAS DE YAYÁ

Você ficou de mal commigo porque eu estava alegre no carnaval.

Alegre, sim senhor, simplesmente alegre, como todo mundo devia estar, se o mundo tivesse o bom senso de não ser o tolo mundo que é.

Vocês, homens, são impagaveis!...

Quando gostam de uma pessoa é logo despotismo para aqui, tyrannia para lá... Aborrecem-nos a mais não poder. Não pode isto... não deve aquillo... Se a gente fosse curvar-se a todas estas imposições, em pouco tempo estaria absolutamente idiotisada ou, o que é peor, fóra da moda e fóra do tempo. Olhe o seu exemplo.

Você sabia que eu pretendia me divertir, sabia que eu não tenho (felizmente!) a plastica desastrosa do nosso grande Santos Dumont, sabia que o nosso grupo tencionava ser realmente da "fuzarca", o que quer dizer, aproveitar o tempo em todos os sentidos, sabia que não tem direito nenhum de governar as minhas atitudes, os meus gestos, as minhas expansões e, sabendo tudo isto, não só fez questão de nos acompanhar, como formalisou-se por eu não ter prestado unica e sómente attenção a você.

— "Namorando o Rio em peso!" — declarou-me com um tom de matamouros, do qual não desgostei, seja dito de passagem.

O Rio em peso, tambem, não, meu caro!... Quando muito algumas poucas particulas desse Rio... No fundo, não namorei ninguem. Deixei-me namorar. O que é muito differente e... muito menos grave. Você não póde avaliar o prazer verdadeiramente embriagador da gente sentir que está agradando. Estava lhe falando com a alma na mão, Ben-Hur. Sem dissimular coisa nenhuma do meu sentir.

Você não imagina a complicação que é a gente ser mulher!...

PARNASO - FILM: -

Sentimentalismo

Tanta coisa a dizer-te, e não te disse ainda...
Culpa a tua belleza, bem-amada:
Quando te vejo, porque temo, fico mudo,
Perco a memoria, esqueço tudo, tudo...
Sei apenas que és linda; sei que és linda,
E é natural que não te diga nada...

CLE'OMENES CAMPOS.

Tem-se muito boas intenções, mas como fazer cara feia a uns olhos que tão agradavelmente nos estão chamando de bonita?... Eu não faço caso nenhum daquelles rapazes todos com quem brinquei... mas ficarei desolada se elles não o fizessem de mim!

Entenda v. lá isto como quizer. Não me pretendo fazer melhor do que sou... Mas que é que você quer? — sou assim mesmo.

Você com a sua mania de tomar tudo a serio e de querer tomar conta até das idéas da gente, é que me põe na idéa vontade de fazer o contrario do que você gosta... E' mais forte do que eu, sabe, quando me mandam, dá-me logo uma gana irresistivel de desobedecer. Não me mande mais, portanto, ou então, se mandar, disfarce... E deixe-se de ficar emburrado.

Venha fazer as pazes... que não ha nada melhor! Prometto namoral-o uma tarde toda, para compensar o que você perdeu nestes bellos dias de carnaval. Tambem a culpa foi sua... Não se indigne que eu ainda acabo convencendo-o desta grande verdade. Você não sabe que "homem com toda sua fortaleza, desce da sua nobreza, e só faz o que ella quê?..."

E não fosse "ella" esta "ella", a sua. — Yayá.

BEN-HUR.

VIDA MUNDANA

ANNIVERSARIOS

Faz annos, hoje, o nosso companheiro de redacção Eugenio Costa. Pela sua sympathia, cavalheirismo e intelligencia, Eugenio Costa receberá inumeras felicitações da parte de seus companheiros e amigos que muito o estimam e admiram.

Fazem annos hoje:

Sras.: Julia de Souza, Helena Junqueira, Carlos Theodoro de Carvalho e Julio Neiva; srtas.: Carmen Meirelles e Alda Dantas; srs.: Zeferino da Silva, Juliano de Andrade e Carlos Octaviano Passos.

NOIVADOS

Acabam de contratar casamento a srta. Maria Debora de Moraes e o sr. Francisco Alves Barboza, academico de Medicina.

— Contratou casamento com a srta. Elza Santos Bonoso, filha do sr. José Bonoso, do alto commercio desta praça o aspirante a official do Exercito, sr. Brenno Borges Fortes, filho do general João Borges Fortes e da sra. Marietta Borges Fortes.

CASAMENTOS

No proximo dia 23 do corrente será celebrado o enlace matrimonial da srta. Luiza de Carvalho Barata, filha do sr. Ruben Gonçalves Barata, secretario do Serviço de Povoamento, com o sr. Armando Carlos da Costa Monteiro, funccionario da thesouraria do City Bank, e filho da sra. Maria José da Costa Monteiro, viuva do negociante desta praça, sr. José Carlos da Costa Monteiro.

A ceremonia religiosa realizar-se-á ás 16 horas, daquelle dia, na Matriz do Sagrado Coração de Jesus, á rua Benjamin Constant.

NASCIMENTOS

O sr. e a sra. Oldemar Nunes de Souza annunciam o nascimento de sua filha Maria de Lourdes.

— Vilma Banky será o nome que receberá na pia baptismal a filhinha do sr. e da sra. Antonio Maximo Rios.

BAPTIZADOS

Baptiza-se, hoje, ás 16 horas, na igreja de S. Francisco Xavier, o menino Hilmar, filho do sr. e da sra. Anadyr Plaisant.

MANIFESTAÇÕES

Hoje, ás 20 horas, um grupo de amigos levará a effeito, no Hospital do Prompto Soccorro uma manifestação de apreço ao dr. Luiz Carvalhal, recentemente, nomeado cirurgião daquelle hospital.

BANQUETES

As municipalidades do Triangulo Mineiro offerecerão, hoje, um banquete ao sr. Mello Vianna, vice-presidente da Republica, que se realizará na Camara Municipal de Araguary.

THEATRO

Em S. Paulo

A ESTRÉA DA "TRO-LO-LÓ" NO APOLLO

"Tro-lo-ló" fez a sua reapparição, hontem, no Apollo, com as suas revistas-sainetes.

A "première" devia ser com "Labaredas", em 2 actos e 31 quadros, de autoria do consagrado revistographo Gastão Tojeiro e os espectaculos seriam por sessões.

Os scenarios de "Labaredas" são de Jayme Silva. A orchestra constará do "Jazz-Band Tro-lo-ló" sob a batuta do maestro Verdi de Carvalho.

COMPANHIA LUSO-BRASILEIRA, ORGANIZADA NO BRASIL

O sr. Antonio Macedo, conhecido empresario, actualmente director da companhia "Norka Rouskaya", está organizando uma companhia de revistas luso-brasileira que fará uma excursão á Europa. Desse conjunto, o primeiro do genero que vae ao Velho Mundo, farão parte, entre outras as actrizes Itala Ferreira, Aurora Aboim e Ivonne Brand.

MAIS UM THEATRO EM S. PAULO

Em junho proximo, será inaugurado nesta capital mais um theatro, o D. Pedro II, nos baixos do edificio do Club Commercial.

Oduvaldo Vianna e sua companhia foram contratados para iniciar os espectaculos da nova casa de diversões.

COMEDIA MUSICADA NO SANTA ANNA

Jayme Costa e Lulú de Barros estão organizando um interessante conjunto artistico, para trabalhar no Sant'Anna. Será de comedias musicadas. A estréa será, talvez, para o meiado do proximo mez.

A COMPANHIA JAYME COSTA NO COLOMBO

Já reappareceu no theatro Colombo a companhia de comedia Jayme Costa, que está fazendo ali uma temporada popular.

A peça representada foi o "Maluco da Avenida Rangel Pestana".

VARIAS COMPANHIAS PRETENDEM O BOA VISTA

O theatro Boa Vista, fechado ha varios dias, deve reabrir-se ainda este mez. Não se sabe ainda, no emtanto, com que companhia.

O Boa Vista está com varios pretendentes.

A PEÇA NOVA DO CASINO

Hontem, a companhia Norka Rouskaya mudou o seu cartaz e deu as primeiras representações da revista "Ora, vejam só", que estava sendo montada com bonitos scenarios pelo empresario Antonio de Macedo.

O 21º ANNIVERSARIO DO COLOMBO

A 20 do corrente transcorre mais um anniversario do theatro Colombo, sito á praça da Concordia, no Braz, e de propriedade da empresa J. Castro & Comp.

A data do 21º anniversario do Colombo será festejada com a participação da companhia de Jayme Costa e de muitos artistas de outras companhias que se encontram actualmente em S. Paulo.

O LYRICO NO THEATRO S. PAULO, HOJE

Estréou no theatro São Paulo, sito no largo do mesmo nome, a companhia lyrica do Centro Musical de São Paulo, que levou á scena a opera de Ponchielli, "Gioconda".

A récita de estréa á qual se seguiam apenas mais tres, teve inicio ás 20,45 horas, estando a distribuição dos papeis em "Gioconda" feita da seguinte fórma:

Anita Conti, Gino Neri, Corrado Tavanti, Bruno Carmassi, Amalia Bertola, Alessandrini, Franceschini, Eugenio Dall'Argine. A regencia estará com o maestro Romeu Borselli.

O MOMENTO THEATRAL PARISIENSE

"Topaze", o successo da comedia — "Romance", ainda no cartaz — Uma pequena obra de Natanson — O escandalo de "Napoleão IV" — O grande theatro — Uma peça bem americana — Nos theatros de "avant garde" — Todas as operetas cairam — As revistas e Mistinguet

A presente estação theatral em Paris, se não teve o brilhantismo que costuma ter todos os annos, não foi das peores. Contam-se como grandes successos: no Variétés, "Topaze", de um autor novo, Marcel Pagnol; no Eduardo VII, "Mariette", de Sacha Guitry" e a reprise de "Romance", no Athenée. Isso nos theatros dos Boulevards.

"Topaze", no Varieté, com André Lefaur e Jane Provort foi talvez o maior successo da estação. No Ahenée, "Romance", de Sheldon, com um prologo e um epilogo de Francis de Croisset é talvez o maior exito financeiro.

Paul Bernard retomou com brilho o papel de sua creação e recebe todas as noite, de uma sala repleta, os mais calorosos applausos.

Madeleine Soria e Lucien Rozemberg secundam admiravelmente o joven artista que o Rio já applaudiu.

O Theatro Antoine montou "Quatuor", de Antonio Bibesco, com Alice Cocéa. A intelligente artista, apezar de seu talento, não poude impedir que a peça caisse ruidosamente. Logo depois ella surgiu na scena do Michodiére n'uma comedia encantadora de Natason "Je t'attendais", ao lado de Dorziat, Signoret e Fresnay. A comedia de Natanson alcançou um grande successo.

"Napoleon IV", de Maurice Rostand, no Theatro da Porte-Saint-Martin, constituiu mais um triumpho para o seu autor.

Ficou mais uma vez evidenciado o grande talento do filho do extraordinario poeta, malgré todo o seu cabotinismo.

A peça causou um escandalo formidavel, de tal modo Maurice Rostand se mostrou hostil aos inglezes, accusando-os de assassinos do filho de Napoleão III, que morreu na Africa, combatendo os Indu's. Vera Sergine e Henri Rollan foram interpretes geniaes da obra de Rostand.

A peça teve uma carreira brilhante.

No Theatro Michel, "Leila", com Spinelly, conheceu a severidade da critica. Na Comedie Française, houve dois evidentes exitos: Moloch", peça de Saint-Brisson, que alcançou victoria invulgar, e a reprise da "Reine Fiammette", de Catulle Mendès.

A polemica que surgiu pelos jornaes entre o autor de "Moloch" e Lenormand, attrahiu ainda mais para essa peça a attenção do publico parisiense.

Le Bargy mostrou-se o interprete inegualavel de sempre.

O Theatre Madeleine montou uma comedia americana encantadora, "Broadway", traduzida e um pouco modificada por Charles Meré.

Esse trabalho é um mixto de comedia, drama, revista e até tragedia, tudo isso feito com uma technica admiravel. A peça, difficilima de representar-se, teve uma interpretação perfeita.

Mistinguett, que agora é tambem autora

Pasquali, sahido do "music-hall", tem nella uma magnifica creação.

Sua canção no terceiro acto "Aux temps des roses et des lilás", está muito em voga em Paris.

Nos theatros de "avant-garde", Charles Dullin com seus alumnos, no Theatre del Atelier, conseguiu um verdadeiro triumpho com "Volpone".

"Volpone" teve uma representação verdadeiramente retumbante e desde novembro o theatro de Dullin vive com as suas lotações esgotadas.

"Siegfried", com Valentine Tessier, no Studio des Champs Elysées impõe-se como uma obra de valor.

Georges e Ludmiler Pitoeff, no theatre des Arts, continuam a representar frequentemente a "Sainte Joanne", de Bernard Shaw.

No Theatre de l'Avenue, houve algumas representações do "Hamlet" de Shakespeare, com Marguerite Jamois, tal qual como elle foi escripto. Esses espectaculos não interessaram muito o publico, apezar da grande interprete ser notavel no papel do principe dinamarquez.

Nada mais de extraordinario houve no theatro chamado sério.

As operetas todas cahiam fragarosamente, alguns dias depois das "premiéres". "Une nuit au Louvre", "L'eau á la bouche", "Popaul", e mais algumas não demoraram muitas noites no cartaz.

No Mogador a eterna "Rose-Marie", entra no seu terceiro anno de representação. Só em março será substituida pela opereta americana "Hit the deck".

Os "music-halls" continu'am apresentar revistas extraordinarias de luxo e de bom gosto.

Mistinguett, a artista famosa, mantem o prestigio da sua arte no Moulin Rouge e no "music-hall", universal como rainha do genero.

Sua revista "Paris qui tourne" esteve quasi todo o anno passado no cartaz, com lotações esgotadas quasi todas as noites.

O Casino de Paris, acaba de montar uma revista admiravel "Tout Paris", com Saint-Gramier, Jane Marnac, Bach e Nina Myral como "vedettes".

Ha um sketch nessa revista "Le Barrage" que é um arrojo de "mise-en-scene".

Vê-se nelle a agua arrebentar uma represa e invadir a scena. O effeito é perfeito.

Henri Dufrene e Varna, empresarios do Palace, acostumados a lançarem "vedettes", com successo, como aconteceu com Georges Carpentier, no ultimo inverno, falharam desta vez com Edmonde Guy, cuja belleza estonteante não conseguiu attrahir o grande publico.

O tradicional Theatre des Capuchines reabriu commpletamente reformado, com uma revista de espirito de Bousquet e Willemetz. Com uma interpretação formidavel, tendo á frente os nomes de Jeanne Cherel, Christiane D'Or, Norreen Lesley, Louvigny e Darthez, a revista "Paris chez lui" tem tido a consagração da critica e do publico, pois raramente se vê nos theatros desse genero, uma peça tão finamente escripta.

São esses os principaes acontecimentos theatraes da cidade-luz na actual estação, que ainda não findou e que talvez apresente mais alguns successos.

Como se vê, se o theatro de opereta falhou completamente, em compensação o de comedia apresentou successos notaveis.

V. C.

Em Nictheroy

"UM CONTO DA CAROCHINHA" E "A MORTE A PRAZO FIXO", PELA COMPANHIA ABIGAIL MAIA-ODUVALDO VIANNA

O acontecimento do momento theatral, em Nictheroy, é o successo obtido pela Companhia Abigail Maia-Oduvaldo Vianna, que ali está realizando uma pequena série de espectaculos, no Cine-Theatro Eden, para casas repletas que todas as noites victoria aquelle homogeneo conjunto de declamação.

E' que Nictheroy, de ha muito ansiava pelo bom theatro, e dahi, a razão do Eden esgotar, diariamente, as suas lotações, com os espectaculos que lhe proporciona o elenco de Oduvaldo Vianna, um dos nossos homens de theatro.

Hoje, a companhia Abigail-Oduvaldo representará, em "matinée" dedicada ao mundo infantil e ás senhoritas nictheroyenses, "Um conto da Carochinha", de autoria de Oduvaldo Vianna, Guilherme de Almeida e Cornelio Pires.

"Um conto da Carochina" encerra um mimo de graça e poesia, ornado com lindos numeros de musica de Marcello Tupinambá e possue ainda deslumbrante montagem, luxuoso guarda-roupa e caprichosa enscenação de Oduvaldo Vianna.

"Um conto da Carochinha" é o unico sainete phantasia até agora ensceenado e constitue um dos grandes exitos da companhia Abigail-Oduvaldo.

Em "Um conto da Carochinha" estréa o actor Odilon Azevedo.

Nas sessões da noite subirão á scena o sainete comico "A Morte a prazo fixo", uma admiravel adaptação de Armando Gonzaga, o feliz autor de "O Ministro do Supremo", e repetir-se-á "Um conto da Carochinha".

A "ESTRELLA" ALDA GARRIDO NO CINE-THEATRO IMPERIAL

Foi bonito o successo de Alda Garrido no Cine-Theatro Imperial, em Nictheroy, onde estreou ante-hontem, actuando juntamente com Pinto Filho, na "revuette" de Freire Junior, "A Malandrinha".

A "Rainha do Theatro" apresentou-se no papel de sua criação, esgotando-se a lotação da casa de diversões que a Empresa Paschoal Segreto explora.

Conforme prévia determinação, realiza, hoje, Alda Garido, os seus espectaculos de despedida com a mesma applaudida peça.

A Companhia "Zig-Zag" prosegue em sua temporaade no Cine-Theatro Imperial, apresentando, amanhã, a peça comica de J. Cunha, "Atrás das notas", em que Pinto Filho tem actuação comica.

No Carlos Gomes

A PEÇA "O FADO" QUE ZULMIRA MIRANDA VAE INTERPRETAR

Nas noites de sabbado e domingo, 23 e 24 do corrente, realizam-se, no Carlos Gomes, dois espectaculos genuinamente portuguezes, nos quaes tomará parte a actriz Zulmira Miranda.

Nesses espectaculos, que serão por sessões, será representada a peça em 1 acto "O Fado", original do escriptor portuguez Bento Mantua.

A peça, ou melhor, o episodio que será representado, é uma consagração do autor a dois artistas da raça luzitana.

José Malhôa, o pintor; Augusto Gil, o poeta.

A peça, é apenas a vivificação do quadro do grande pintor "O Fado", para o qual Augusto Gil parece ter escripto as palavras emocionaes da "Canção das Perdidas".

O autor quiz, escrevendo esse episodio, mostrar que ha nas mulheres, ainda nas mais aviltadas, um coração que nem sempre a lama das vielas consegue vincular.

Eis no que se resume a peça "O Fado", que Zulmira Miranda, secundada por Antonio Ramos, Eduardo Pereira e Reynaldo Teixeira, vae interpretar no Carlos Gomes.

Pelos Cabarets

A REABERTURA DO BEIRA MAR CASINO

No sabbado, 23, reabrirá o Beira Mar Casino, fechado estes dias para limpeza, pinturas e retoques e para descanço do pessoal.

O exito das festas de Carnaval fez com que a direcção desta casa de diversões tomasse tal medida — muito justa — e para a noite annunciada se prepara um programma artistico do qual farão parte artistas recem-chegadas da Europa e as 12 "Beira Mar Casino girl's", bailarinas de salão.

Foi reaberto hontem o serviço de bar e restaurant. Ao que sabemos vae a direcção do Beira Mar Casino realizar uma grande festa dedicada á Imprensa em signal de reconhecimento pela justiça feita em chronicas e noticias.

O elegante centro de reunião mantem a primazia entre todos e o dia 23 será de festa preparando-se verdadeiras surprezas.

Scenographia animada

"A CASCATA MONUMENTAL" VAE SER DESMANCHADA

Continuará até ao fim do mez em exposição na caverna do "Beira Mar Casino" a monumental cascata-presepe que tantas pessoas têm visto e que é uma obra de arte pela fidelidade com que são reproduzidas scenas e costumes, edificios e obras de arte de Portugal e do Brasil, á parte o trecho reservado para a exhibição do Presepe (com todos os detalhes e machinaria) e que vem a proposito da quadra religiosa que atravessâmos.

O nascimento de Jesus, a chegada dos reis magos, Jesuralem, a Torre Antonia onde Christo foi condemnado, tudo figura no original trabalho do sr. Alpoim Monteiro que soube reunir factos historicos com os hodiernos de maneira a apresentar uma obra cheia de interesse e vida.

No theatro Recreio

"MISS BRASIL" AINDA E SEMPRE NO CARTAZ

Em "matinée", ás 2 3|4 e á noite, ás horas habituaes, o publico do Recreio terá ensejo de vêr e applaudir, hoje, mais tres exhibições da revista "Miss Brasil", que continúa em sua marcha victoriosa para o segundo centenario de representações, interpretada por um conjunto artistico, que é, dos melhores que temos.

A NOITE DE 21 DO CORRENTE NO RECREIO

No Recreio realizar-se-á, a 21 do corrente um espectaculo commemorativo da campanha do exercito portuguez contra os Vatuas, na Africa Oriental, campanha iniciada pela batalha de Marracuêne e concluida com a prisão e deportação do chefe Gungunhana, o que occorreu em 21 de fevereiro de 1896. E', portanto, a celebração do trigessimo terceiro anniversario desse feito das armas lusas que será posta em evidencia ao transcorrer deste espectaculo que será completo, tendo inicio ás 8 3|4 com a representação da revista "Miss Brasil", seguida de uma conferencia sobre a campanha da representação de uma peça allusiva ao assumpto, da collaboração artistica da actriz cantora Maria de Lourdes Cabral e do conhecido professor de guitarra João Pereira. Fechará o espectaculo a "Orchestra Brunswich do Brasil", gentilmente cedida pela companhia que tem esta denominação, sobre a regencia do maestro e director J. Thomaz.

Companhia de Opereta

A SIDDIVO' VEM AO RIO E VAE A PORTO ALEGRE

Estão em S. Paulo, desde segunda-feira ultima, todos os elementos da Companhia Italiana de Operetas do cav. Salvador Siddivó, que acaba de realizar uma feliz temporada em Bello Horizonte.

Siddivó firmou contrato com o empresario Gomes da Silva para uma serie de espectaculos no Palacio Theatro, do Rio de Janeiro, e no theatro S. Pedro, de Porto Alegre.

Depende de combinação com a Empresa Serrador, arrendataria do Palacio Theatro, a decisão sobre o logar em que terá começo essa "tournée". E' muito provavel, porém, que a companhia do popular actor comico italiano vá primeiro á capital gau'cha indo occupar na volta, então, o theatro carioca.

A POLONIA APPLICOU MUITAS VEZES MEDIDAS LIBERALISSIMAS PARA COM A MINORIA ALLEMÃ

VARSOVIA, 16 (Havas) — A proposito da dissolução da Dieta Silesiana e da prisão de Ulitz, chefe da "Volksbund" que provocaram uma campanha demagogica na imprensa allemã e uma queixa da "Volksbund" á Sociedade das Nações, o ministro dos Negocios Estrangeiros acaba de explicar que o sr. Ulitz foi preso sob a accusação de ter falsificado documentos para facilitar a fuga dos conscriptos militares estrangeiros.

"Sou de opinião — accrescenta o sr. Zaleski — que o governo polonez e a Sociedade das Nações devem considerar aquella prisão como um caso que diz respeito unicamente ás autoridades judiciarias. Se a Sociedade interviesse neste caso, cada cidadão polonez não pertencente á nacionalidade poloneza poderia commetter um crime ou um delicto sem receiar as consequencias do seu acto.

A Justiça tratará Ulitz como trataria qualquer outro cidadão polonez passivel do mesmo delicto.

A Polonia applicou muitas vezes medidas liberalissimas para com a minoria allemã confiando em que essa sua attitude concorresse para melhorar as relações polono-allemãs.

O governo não pode exercer pressão sobre o juiz para que ponha Ulitz em liberdade porque, se o fizesse, attentaria contra a independencia do poder judiciario".

As folhas que o Thesouro pagará amanhã

Na 1ª Pagadoria do Thesouro Nacional serão pagas, amanhã, as folhas das diversas pensões da Guerra, de A a I.

COMO SÃO EXPLORADOS OS OPERARIOS DA FABRICA DE CALÇADOS DA CASA DE CORRECÇÃO

Os sentenciados, além de não receberem os seus salarios, soffrem — segundo denunciam ao "Diario Carioca" — a falta de tudo, inclusive de alimentação e roupa

SERIAS ACCUSAÇÕES PESAM SOBRE A FIRMA BORDALO & CIA.

Conforme denuncias que nos chegam, os operarios da fabrica de calçado da Casa de Correcção atravesam uma situação vexatoria.

Aquella fabrica está hoje arrendada á firma Bordallo & Cia. que, além de fornecer ao comemrcio em geral, tem um grande contrato de fornecimento com o governo.

Segundo as informações que nos foram prestadas, os sentenciados que trabalham ali estão soffrendo uma injustiça clamorosa.

Explicamos. Até fins do anno passado, percebiam elles, que são em numero de cincoenta, a quarta parte do salario de um operario livre, embora as responsabilidades profissionaes sejam iguaes.

Agora, entretanto, esse salario não lhes é pago mais!

A allegação de que os sentenciados produzem pouco, com que, porventura, procure aquella firma justificar a sua conducta, não é exacta e muito menos razoavel. Os cincoenta operarios poderão produzir uma media de trezentos pares de calçados por dia, ou seja cada operario seis pares. E se não produzem isto, é porque os srs. Bordallo & Cia. não lhes dão o apparelhamento necessario para a marcha mais rapida do serviço.

Além disto, queixam-se os sentenciados de que não mais têm recebido o peculio que o Estado, por lei, lhes deve pagar.

No sentido de resolver situação tão afflictiva os referidos operarios já se dirigiram ao director do presidio, sr. Pequeno de Azevedo, que prometteu providenciar, de accordo com os interesses dos correcionaes.

A verdade, entretanto, é que, até hoje, não o fez. Não moveu uma palha a favor das victimas da exploração.

Afóra isto, aos sentenciados, ultimamente, tem faltado tudo. A alimentação é a peior possivel, e nem roupa lhes fornecem mais.

Não é tudo, porém. Ha, no Senado um projecto, cuja discussão teve inicio na sessão legislativa finda, o qual autorizava o governo a contratar com a firma Bordallo & Cia. o fornecimente de calçados, por dez annos, ao Exercito e á Marinha. Este projecto ainda determina que aquella firma explore o serviço dos sentenciados da Casa de Correcção.

A só perspectiva desse facto causou panico entre os correcionaes. E, deante da realidade de agora, não é evidentemente para menos.

A SANTA SÉ VAE CONSTRUIR UMA MURALHA CONTORNANDO SEUS NOVOS DOMINIOS

ONDE NAO SERA' EDIFICADA UMA SO' CASA

ROMA, 16 (Havas) — Informa o "Messagero" que o tratado de Latrão prohibe toda e qualquer construcção de immoveis proxima a cidade do Vaticano.

A Santa Sé deverá construir um muro contornando os limites do seu territorio.

Consta que o Vaticano cunhará moedas especiaes e terá sellos postaes semelhantes aos antigos, com a inscripção: "Etato della Citta Vaticana".

BAHIA, 16 (A. B.) — A colonia italiana desta cidade, á qual se reunirão elementos do interior, projecta grandes homenagens ao arcebispo Primaz, em regosijo da solução dada á questão romana.

SAIU EM SOCCORRO DO "PADNSAY" O "PRESIDENT HARDING"

NOVA YORK, 16 — (Havas) — O vapor "President Harding", communicou pelo radio para esta cidade que vae em soccorro do vapor de carga americano "Padnsay", que deixou Nova York no dia 10 deste mez com destino á Africa Occidental e perdeu o leme a 41 graus e 30 de latitude norte e 49,50 de longitude oeste.

No Theatro Trianon

A PEÇA DO CARTAZ

Continua em scena no Trianon pela Companhia Procopio Ferreira a comedia "Que culpa tenho de ser bonita".

No Theatro S. José

"O TIO BORGES", PELA COMPANHIA ZIG-ZAG

Amanhã, no Theatro São José, o publico terá uma peça engraçadissima: "O Tio Borges". E' um original argentino, a que Luiz Rocha deu uma cuidada adaptação, ajustando-o aos nossos costumes.

"O Tio Borges" sóbe á scena nas sessões costumeiras de 4,20 e 8,20.

Seus principaes papeis estão a cargo de Lia Binatti, Manuelino Teixeira e Manoel Durães, Affonso Stuart, Augusta Guimarães, Fernando Rodrigues, Arthur Castro.

Hoje, em vesperal e á noite, ultimas representações da engraçadissima peça "Mamãe quer casar".

Na capital bahiana

UM NOVO E GRANDE THEATRO

BAHIA, 16 — (A. B.) — Está em via de formação uma sociedade anonyma, cujo capital será de 6.000 contos, destinado á construcção de um grande theatro nesta capital á Praça Castro Alves.

O governo estadual prometteu auxiliar a nova sociedade, garantindo-lhe os juros do capital empregado.

«Noite cheia de estrellas e Luz dos meus olhos»
VERSOS DE
Adelmar Tavares
NUM SO' VOLUME
Em todas as livrarias

CUIDADO!
Vender com prejuizo é uma "blague"... Mas, vender com pouco lucro é uma verdade que todos podem verificar, visitando as vinte e quatro vitrines e os cinco grandes salões dos
ARMAZENS BRAZIL
a conhecida casa de modas, ás ruas:
Assembléa, 100 a 106
Gonçalves Dias, 2 e 6

Dr. von Doellinger da Graça
Raios X, Radium e Radiotherapia, no tratamento do cancer. Rodrigo Silva, 5; de 2 1|2 ás 6 horas. Sul 0834.

SOUZA FILHO
Advogado
Escriptorio: — edificio do cinema "Gloria" — 3º andar — Sala 14. — Tel. Central 3659
Residencia: — rua 13 de Maio, 83. Tel. Ipanema 0406.

PREPARADOS DE VALOR DA
"FLORA MEDICINAL"
CURUBA' — Indicado na gastralgia e dyspepsia flatulenta.
JURUPITAN — Indicado nas congestões de figado e ictericia.
SUMA-ROXA — Depurativo vegetal energico, indicado nas molestias da pelle, eczemas, feridas, ulceras, doenças da garganta, nariz e ouvidos.
LUNGACIBA — Dyarrhéas, dysenterias, colicas, más digestões, flatulencias dôres de cabeça, tonteiras e falta de appetite.
RAIZ DE BARÓA — Indicado nas bronquites, tosses rebeldes, na asthma e nas irritações da trachéa, provenientes da influenza.
CHA' MINEIRO — Indicado contra o rheumatismo e arthritismo, molestias da pelle, figado e rins, por ser muito diuretico.
VENDEM-SE EM TODAS AS DROGARIAS E PHARMACIAS
FLORA MEDICINAL — J. Monteiro da Silva & Cia.
Casa Matriz: RUA S. PEDRO N. 38 — End. Teleg. "MEDICINAL" — Telep. Norte 0534 — RIO DE JANEIRO.
Casa Filial: — RUA URUGUAY N. 80 — End. Teleg. "MEDICINAL — PORTO ALEGRE — Estado do Rio Grande do Sul. PEÇAM CATALOGOS.

LIVRARIA ALVES
Livros collegiaes e academicos. — RUA DO OUVIDOR, 166.

Generos Alimenticios Seleccionados
GRANDES ARMAZENS CLEMENTE
PRAÇA JOSE' DE ALENCAR N.º 11
Fones B. Mar: 1406, 2046 e 2696

O estadio vascaino será pequeno para conter a multidão que vae assistir ao grande encontro de hoje entre cariocas e uruguayos

A proxima solução do caso Bomsuccesso

A questão do numero de clubs da divisão principal da Associação Metropolitana, tem sido, desde seus primeiros dias de existencia, motivo constante dos maiores aborrecimentos. Fixado seu numero, primitivamente em oito, máo grado a resistencia de principios defendidos por club dos mais importantes da instituição, altos interesses forçaram sua elevação a dez. Posteriormente, compromissos politicos solennemente assumidos, para o cumprimento de cujas exigencias foi preciso o sacrificio de um club, deram em resultado, pelos esforços desse gremio, que a divisão principal passasse a ser de onze. Vê-se por ahi que, por mais fortes e respeitaveis, e por certo o são, os principios sustentados pelos partidarios de uma divisão menor, têm sido, entretanto, mais de uma vez supplantados por interesses, tambem, respeitaveis e fortes.

O resultado desse choque de idéas tem sido a permanente instabilidade dessa primeira divisão, com inevitavel e prejudicial repercussão ao nome ameano, nos meios sportivos locaes e quiçá brasileiros.

Ora, se interesses, embora respeitaveis, têm sido sempre victoriosos, quer em favor desse ou daquelle premio, não vemos porque se faça resistencia invencivel a interesse, que de tão grande se nos afigura maximo, porque implica precisamente no cumprimento de um dos mais solennes propositos da instituição, qual o de proteger e incentivar o desenvolvimento sportivo, na zona de sua jurisdicção, maximé de clubs que se abrigam sob a bandeira da Associação. Com esse fim justificam-se concessões as mais liberaes, de datas e prazos prorogados, que nenhum prejuizo podem trazer para a instituição e salvam de perda total esforços diuturnos e apreciaveis de modestos contingentes, que tanto têm pelejado, ao lado dos gigantes, com o mesmo ardor e identica fé, pelos sublimes ideaes sportivos.

Justificavel, tambem, por egual motivo, será qualquer interpretação elastica da lei com o intuito de premiar um gremio, que se tenha destacado notavelmente, quer technica, quer materialmente, fazendo jús a merecida promoção.

Queremos referir-nos ao Villa Izabel e ao Bomsuccesso.

E' sempre tempo de fazer-se justiça. Com elevada dóse de boa vontade poder-se-á encontrar a formula capaz de attender a um tempo só a esses nobres interesses.

A questão do Bomsuccesso, por exemplo, está para ser resolvida, em proxima reunião do Conselho de Fundadores. Comece-se, por ahi.

Defira-se a aspiração do sympathico e futuroso club, consubstanciada em proposta formulada pelo Fluminense. Colloque-se o Bomsuccesso no logar, que já conquistou por muito grandes esforços e sacrificios, entre os clubs da divisão principal da Amea.

Theophilo não deixou o S. Christovão!

E SO' FARA' NA COMPANHIA DE LUIZ VINHAES

Têm corrido ultimamente os mais desencontrados boatos sobre a saida de Theophilo do S. Christovão, uns diziam que o festejado player tinha assignado inscripção pelo Flamengo, outros, pelo Botafogo e assim desta maneira acabava o extrema do combinado da cidade caindo lá no Bangu'...

Por isso, fomos ouvir o sympathico player, para podermos informar o publico sobre o que de verdade em tudo isso.

Fizemos isso, porque jogador de football é um caso muito serio!...

Hoje diz uma coisa e amanhã outra...

Mas com Theophilo não succede isso, e tanto é verdade que o nosso entrevistado disse que "absolutamente não saiu do seu club e que só o fará na companhia de Luiz Vinhaes o que tem certeza que não se dará, pois a situação no alvi-negro está normalizada."

Ahi está, pois, o que existe de real sobre o Theophilo.

Varias portarias no Ministerio da Justiça

O titular da pasta da Justiça assignou, na data de hontem, os seguintes actos: Nomeando o dr. Alvaro Garcia Rosa para exercer o cargo de inspector sanitario rural, do Departamento Nacional de Saude Publica e Euclydes Murga para servir como ascensorista da Bibliotheca Nacional; designando na Assistencia a Psychopathas no Districto Federal: a segunda enfermeira Alice Vianna para exercer as funcções de primeira enfermeira do Instituto de Psychopathologia; Marcellina de Marçal Moreira para exercer as funcções de segunda enfermeira e Maria de Jesus, primeira enfermeira, para exercer as funcções de inspectora do mesmo Instituto; exonerando o dr. Renato Kehl do cargo de inspector sanitario rural, do Departamento Nacional de Saude Publica e Sebastião Ribeiro de Freitas do logar de ascensorista da Bibliotheca Nacional; concedendo seis mezes de licença ao medico legista do Instituto Medico Legal, dr. Henrique Rodrigues Caó.

O mappa de conscriptos da segunda região

Havendo approvado o mappa do contingente a ser fornecido pela 3ª zona militar e que tem de ser incorporado até o primeiro dia util de maio de 1930, nas unidades do Exercito pertencentes ás 3ª e 5ª regiões militares, o ministro da Guerra solicitou do seu collega da Justiça e Negocios Interiores, providencias para que os presidentes dos Estados do Rio Grande do Sul e Paraná e governador de Santa Catharina para que os mesmos Estados forneçam, respectivamente, 8.000, 1.125 conscriptos para a incorporação na data acima mencionada.

Designações no ministerio da Fazenda

O ministro da Fazenda designou o 4º escripturario da Rêde de Viação Cearense, Clodomir Gaspar de Oliveira, para praticante de 2ª classe, em commissão, da Sub-Contadoria Seccional da mesma estrada, o praticante de conferente da Estrada de Ferro Central do Brasil, Benedicto Vieira Carneiro, para praticante de 2ª classe, em commissão, da Estrada de Ferro Therezopolis.

Vae entrar em ferias

O director geral dos Correios concedeu permissão ao administrador, interino, dos Correios da Bahia, para gozar, este anno, as férias não aproveitadas no anno anterior.

Inspectoria de Vehiculos

Desobediencia ao signal — O. 101, 10749, 10993, 11373, 11419, 11591.

Cortar o corso — 13758.

Estacionar em logar não permittido — 320, 850, E. R. 1278, 1954, 1959, 2807, E. R. 3010, 3283, 3456, 4689, 5320, 5627, 6457, 7176, 7409, 8045, 8139, 9956, 10352, 10604.

Linha dupla — 566, 1554, 4861.

Desobediencia ás ordens — 1975, 7109.

Excesso de velocidade — 2177, 11192.

Interromper o transito — 8954.

Passar entre o meio-fio e o bonde — 2941, 8415.

Contra-mão — 3098, 7018.

Recusar passageiros — 6281.

O promotor denunciou ao Juiz

O promotor sr. Constant de Figueiredo, em exercicio na 8.ª Vara Criminal, denunciou, hontem, ao respectivo juiz, o individuo de nome Ermelio Nogueira. E' elle accusado de ter furtado da porta do armarinho á rua 24 de Maio, n. 68, uma peça de tricoline avaliada em 34$400, e, ao ser preso em flagrante, resistiu á prisão. A denuncia foi recebida pelo juiz sr. Flaminio de Rezende.

Companhia Mechanica e Importadora de S. Paulo

Séde em São Paulo — Rua Boavista, 1 e 3

Endereço telegraphico "Mechanica" — Caixa postal, 51

CAPITAL RS. 20.000:000$000

FILIAL NO RIO DE JANEIRO

RUA DA ALFANDEGA N. 34

End. telegr "Javasco" — Caixa Postal, 1534 — Tel. Norte 5374

GRANDE FABRICA DE OLEOS

650, Rua São Christovão, 650

CONSTRUCTORES E EMPREITEIROS

Fornecedores dos Ministerios Federaes

Repartições Publicas e Estradas de Ferro

FABRICANTES DE: Machinas para lavoura, turbinas, engenhos, etc. — Grande laminação de ferro e aço. — Fundição de aço, ferro e bronze. — Officinas mecanicas. — Fabrica de enxadas, machados e picaretas. — Fabrica de parafusos, rebites, porcas, etc. — Fabrica de pregos (pontas de Paris). — Fabrica de tubos de barro, material sanitario, telhas e tijolos.

IMPORTADORES EM GROSSO DE: Trilhos, carvão, ferro, aço, material para estradas de ferro, cimento, tintas, vernizes, soda caustica, breu, folhas de flandres, tubos pretos e galvanizados.

AGENTES EXPORTADORES DE: Cartolinas, papelão e papeis de todas as qualidades — Acidos, oleos, louça esmaltada.

FILIAES NO RIO DE JANEIRO, SANTOS, LONDRES, NOVA YORK E GENOVA

Realisou-se, hontem, a Assembléa Geral da Amea

FORAM ELEITOS PARA O CONSELHO FISCAL OS SRS : MARIO P. GUIMARAES, LUIZ LEBRE E ERNESTO LOUREIRO

Convocada que fôra, reuniu-se, hontem, á tarde, na séde da rua da Alfandega a Assembléa Geral da Amea, para eleição do Conselho Fiscal da entidade maxima carioca.

Realizada a eleição foram eleitos para compor aquelle conselho os senhores Luiz Lebre, Mario Pinto Guimarães e Ernesto Loureiro.

O sr. Celio de Barros obteve 7 votos, apenas.

Por proposta do representante do Bangu' foi approvado um voto de feliz viagem e de regresso ainda mais feliz, vindo cheio de louros, ao America F. C. que amanhã embarca para o sul do continente.

E sem mais nada digno de registro encerrou-se a sessão.

Botafogo F. C.

JANTAR-DANSANTE EM HOMENAGEM AO RAMPLA JUNIORS

A Directoria do Botafogo F. C. tem a satisfação de lavar ao conhecimento dos srs. socios, que, hoje, domingo, offerecerá um jantar-dansante á delegação do Rampla Juniors F. C., de Montevidéo, ora nesta cidade, a convite deste club.

O jantar terá inicio ás 8 1|2 horas da noite, prolongando-se até 1 hora da madrugada e durante elle se fará ouvir a orchestra do maestro Simon.

Sómente os socios terão ingresso nessa festa, o qual se fará mediante a apresentação da carteira de identidade e do recibo relativo ao mez corrente, podendo fazer-se acompanhar de senhoras de suas familias, cujos nomes constem da respectiva carteira.

Para serem observadas as exigencias

Afim de que sejam observadas todas as exigencias legaes, o director geral dos Correios devolveu á administração de São Paulo, a declaração de familia que, para os effeitos do montepio fez o sr. Arthur Eloy de Carvalho Amorim, agente postal de Campinas, estação, no mesmo Estado.

Processos de varias multas

O director dos Serviços Sanitarios do Districto Federal enviou ao procurador dos Feitos da Saude Publica os processos de multas impostas a Antonio Costa, Benedicto da Silva, João Vianna, Cecilio Arminio, Eduardo Teixeira, Manoel de Souza Moraes, Maria Luiz Ferreira, Nicoláu Cardoso da Silva, Raphael Camargo e Sylvia de Freitas.

IMPOTENCIA - em individuo moço. Dr. José de Albuquerque. R. Carioca, 23. De 1 ás 6.

O RAMPLA JUNIORS INAUGURARÁ A SUA TEMPORADA ENFRENTANDO, HOJE, UM COMBINADO CARIOCA

A preliminar será disputada entre o America e o Botafogo — As providencias tomadas pelo alvi-negro

Convidado pelo Botafogo F. C., inaugurará hoje a sua temporada no Stadium do Vasco o vice-campeão do Uruguay, o club Rampla Juniors.

O encontro inicial que será contra o combinado carioca está despertando grande enthusiasmo nos nossos meios sportivos dado os valores dos adversarios de logo á tarde.

Si de um lado está um club uruguayo, segundo collocado no campeonato da sua cidade e que vem precedido de uma grande fama do outro está não o verdadeiro, mas um digno representante do football carioca e que tudo fará para que o nosso pavilhão tremule mais uma vez victorioso.

O team do paiz irmão é sem favor algum um dos mais fortes da sua cidade e vem reforçado com alguns elementos de grande valor como Fernandez, o excellente half direito do Nacional, Martinez o formidavel centro medio que é tido na sua terra como insubstituivel na posição e é jogador olympico; Romero, jogador internacional pertencente ao Bello Vista, e Fedúlo, do Sul America tambem internacional.

Todos esses jogadores vêm num optimo estado de treinamento e muito animados para as pugnas que disputarão na nossa cidade.

O nosso quadro, si bem que não seja o quadro official, é um seu digno representante é conta com o concurso de elementos de grande valor dos nossos clubs.

Apesar de terem dado apenas um treino de conjuncto temos confiança nos nossos rapazes, que estes saberão como das ourast vezes defender com denodo o justo renome que goza o nosso football.

Os quadros para a grande pugna de hoje, salvo modificações no momento, deverão ser os seguintes:

R. Juniors			Cariocas
Ballesteras	G.	K.	Amado
Aguirre	B.	D.	Hespanhol
Fernandez	B.	E.	Italia
Martinez	H.	D.	Hermogenes
Romero	C.	H.	Floriano
Magallanes	H.	E.	Molla
Lobraga	E.	D.	Paschoal
Fedulo	M.	D.	Oswaldo
Adeherli	C.	F.	Luiz
Rigoli	M.	E.	Nilo
Bidegain	E.	E.	Theophilo

A PRELIMINAR

Só por esta prova valia a tarde de hoje, ella será disputada entre o club promotor da temporada uruguaya, o Botafogo F. C. e a forte equipe campeã da cidade.

O quadro do primeiro não contará com o concurso de Nilo e Luiz o que apesar de tudo, não diminuirá o seu valor e o segundo sem os de Hermogenes, Floriano e Oswaldo, mas terá no ataque Feitiço, Siriri, Camarão e Evangelista que augmentarão muito a sua força.

E' sem duvida alguma uma optima preliminar.

PROVIDENCIAS SOBRE O JOGO DE HOJE

A thesouraria do Botafogo F. C. avisa aos socios que a entrada, que é pessoal, e mediante a apresentação da carteira de identidade e do recibo n. 2, será feita pelo ultimo portão da rua Abilio, sendo reservado para os mesmos o local situado á sombra, por trás das cadeiras numeradas.

Os portões do stadium serão franqueadas ao publico ás 12.30 e as bilheterias estarão abertas desde 9 horas.

Os preços serão os seguintes : Camarotes, 50$; cadeiras esp. na archibancada, 20$; cadeiras numeradas, 12$, e archibancadas, 6$000.

O Rampla Juniors enfrentará na quarta-feira, á noite, o scratch paulista

COMO FICOU ORGANIZADO O QUADRO DA PAULICEA

O Botafogo F. C., o querido gremio da zona sul que teve a feliz iniciativa de trazer a esta cidade o possante quadro do Rampla Juniors, vice-campeão do Uruguay, acaba de ter outra não menos feliz, o de fazer disputar um match entre o club convidado e o scratch paulista na nossa cidade.

Este facto por todos os modos digno de geraes applausos faz com o que o popular gremio alvi-negro tenha sido o primaz a trazer ao Rio um team de Estado para enfrentar uma selecção estrangeira.

O quadro paulista salvo modificações de ultima hora, deverá ser o seguinte:

Tuffy, Grané e Del Debbio; Xingó, Amilcar e Serafini; Appariclo, Petronilho, Heitor, Araken e De Maria.

Helcio Paiva, compareça com urgencia, á 1ª C. R.!

A 1ª Circumscripção de Recrutamento Militar convida a comparecer, com urgencia, á sua séde, a bem de seu interesse, o cidadão Helcio Paiva.

Encerra-se hoje, em Curityba, o campeonato local

CURITYBA, 16 (A. B.) — Realizar-se-á amanhã, domingo, no campo da Federação Paranaense de Desportes o encerramento do campeonato de 1928.

Participarão dos jogos os clubs Curityba, Britannia, Bangú, Athletico, Aquidaban, Brasil, Palestra (vencedor do primeiro turno), Auri-Verde e União.

Villa Izabel F. C.

ASSEMBLÉA GERAL ORDINARIA

(2ª e ultima convocação)

Em nome do sr. presidente, convido todos os srs. associados quites a se reunirem na proxima quinta-feira, 21 do corrente mez, ás 20 1|2 horas, na séde social, em assembléa geral ordinaria, em 2ª convocação, com a seguinte ordem do dia:

a) Approvação da reforma dos estatutos;

b) Eleição do conselho deliberativo;

c) Interesses geraes.

Sendo esta assembléa em 3ª convocação será realizada com qualquer numero. — Luiz Nougué, secretario geral.

O "Diario Carioca" foi escolhido para orgão official da Federação B. das S. do Remo

A directoria da Federação Brasileira das Sociedades do Remo, em sua ultima reunião, resolveu distinguir o "Diario Carioca", escolhendo-o para um de seus orgãos officiaes no corrente anno.

Nos dominios do volley-ball

O BOMSUCCESSO DERROTOU O BRASIL NO PRIMEIRO JOGO ELIMINATORIO

Realizou-se ante-hontem, no ring do C. R. do Flamengo, a primeira prova, na melhor de tres partidas, da eliminatoria de volleyball entre o S. C. Brasil, ultimo collocado na 1ª divisão e Bomsuccesso, campeão da 2ª divisão.

O jogo foi bem disputado, vencendo o Bomsuccesso por 2 1.

Hoje, á noite, no C. R. Flamengo, será realizada a 2ª partida. Caso vença o Bomsuccesso, este subirá para a 1ª divisão de volleyball, descendo o Brasil á 2ª. Vencendo o Brasil, será disputado o terceiro jogo na proxima segunda-feira.

Dr. Alfredo Herculano Vias urinarias. Tratamento medico e cirurgico. Av. Rio Branco, 173. Tel. 3. 1681 e C. 0863.

SYLVIO HOFFMANN CONSTITUIU ADVOGADO E VAE PROCESSAR "RIO SPORTIVO"

Procurou-nos hontem o sr. Sylvio Hoffmann que nos pediu tornar publico que já constituiu advogado o dr. Almachio Diniz para promover acção criminal contra o "Rio Sportivo" por lhe ter assacado severissimas asserções.

A ultima reunião da directoria da Federação B. do Remo

Esteve reunida, ante-hontem, a directoria da Federação Brasileira das Sociedades do Remo.

Depois de approvada a acta da sessão anterior, passou-se ao expediente, durante o qual falou o sr. Manoel Bernardino.

Na ordem do dia a directoria, entre outros assumptos, resolveu:

a) — Escolher para orgãos officiaes da Federação, em 1929, os matutinos "O Jornal", "Jornal do Commercio, e "Diario Carioca" e s vespertinos "A Noite" e "O Globo".

b) — Approvar o parecer do director de natação sobre as provas de travessia da Guanabara, com uma emenda permittindo a inclusão do nadador Aladino Astuto.

c) — Approvar o relatorio do mesmo sobre os concursos do Gragoatá, adoptando diversas resoluções.

d) — Sortear as collocações dos concorrentes á prova classica "Guanabara".

Dr. Thompson Motta (Chefe de serviço no Hospital São Francisco de Assis). Molestias internas — S. José, 80, sob. Diariamente ás 2 horas - Phones Sul: 1698, C. 2210

SAL DE MACAU e MOSSORO'

SUPERIOR

ISENTO DE IMPUREZAS E ABSOLUTAMENTE SEM MISTURA.

DESDE O MAIS GROSSO EM SACCOS OU A GRANEL, ESPECIAL PARA GADO, PENEIRADO, TRITURADO OU MOIDO PARA SALGAS, FINO PARA CULINARIA, AO MAIS PURO, EM VIDROS PARA MESA.

Pereira Carneiro & C. Ltda.

110, Av. Rio Branco, 112

ALFA-LAVAL

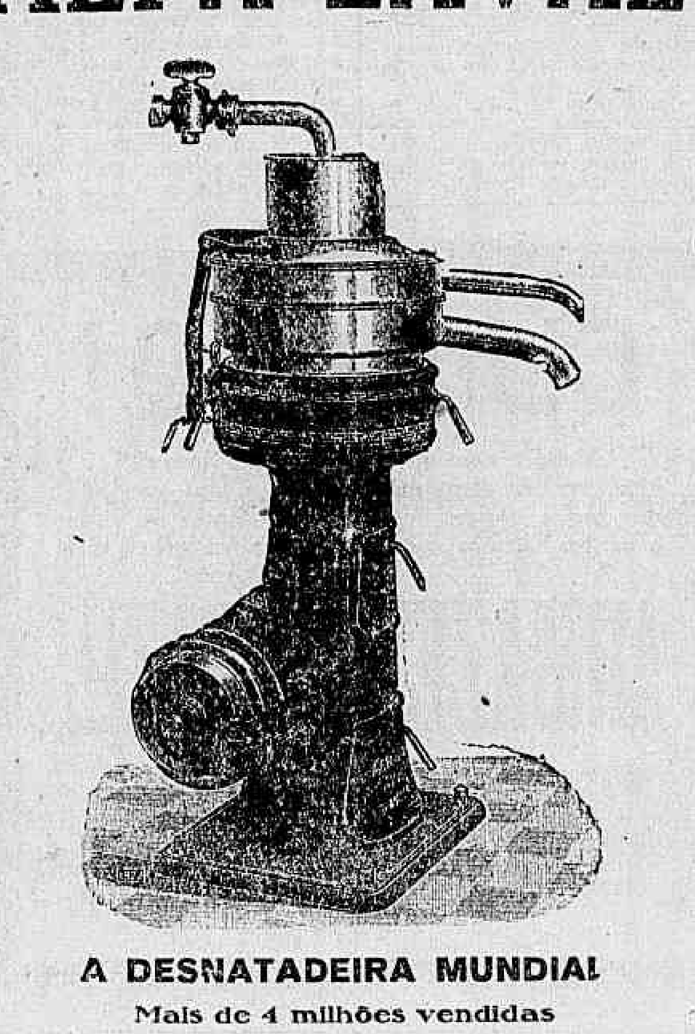

A DESNATADEIRA MUNDIAL

Mais de 4 milhões vendidas

Hopkins, Causer & Hopkins

SÃO PAULO — RIO — SÃO JOÃO DEL REY

A nova directoria do S. Christovão A. C.

COMO FICARAM CONSTITUIDAS AS DIVERSAS COMMISSÕES

Em sessão do conselho deliberativo, realizada em 31 de janeiro do corrente anno, foi eleita e empossada a directoria do S. Christovão A. C. que dirigirá os seus destinos no periodo administrativo de 1929, estando assim constituida:

Presidente, Alvaro Teixeira Novaes (reeleito); 1º vice-presidente, Sylvio Mesquita; 2º vice-presidente, Raul Fragoso de Mendonça; secretario geral, José Maria Castello Branco (reeleito); 1º secretario, Mozart Novaes; 2º secretario, José Gomes da Rocha; 1º thesoureiro, Erwin Dieterle (reeleito); 2º thesoureiro, Ignacio Guilherme Bicker; 3º thesoureiro, Ernani Siqueira Valentim; director de football, Adelio Martins; director de basket e volley-ball, tenente Franklin Pinto Seidl; director de athletismo, tenente Jayme Ribas; director de lawn-tennis, Emmanuel Djalma de Vincenzi; director de tiro, Oscar Thiers de Faria; director de escotismo, Antonio Castanheira (reeleito); director de patrimonio, Octavio de Oliveira e director bibliothecario, Manoel Ignacio Pimentel (reeleito).

Commissão fiscal — Raymundo de Lima Bacellar, José Pinto Duarte de Almeida Cardoso, capitão-tenente Francisco Barroso Magno, João de Andrade Costa e Adolpho Peixoto Soares.

Commissão de propaganda e festas — Quinzio Ferrini, Edgard Carneiro Arruda, Leandro Carnaval, Luiz Meirelles Filho e Germano da Costa Figueredo.

Uma consulta sobre imposto de consumo

Resolvendo a consulta da Companhia Brasileira de Lacticinios, sobre a sellagem de seu producto "Iberia", o director da Recebedoria do Districto Federal assim decidiu:

"Sendo o producto sobre que versa a presente consulta um succedaneo da manteiga, como está declarado no proprio rotulo, e contendo em sua composição, substancias de natureza graxa, com addição de pequena quantidade de manteiga e de chlorureto de sodio, de conformidade com o laudo de analyse procedida pelo Laboratorio Nacional, não ha como excluil-o do pagamento da taxa de $075 por 250 grammas ou fracção, peso bruto, ou $300 por kilo, "ex-vi" do que dispõe o art. 4º, paragrapho 8º, "1", n. IV, do decreto n. 17.464, de 6 de outubro de 1926."

Já está permittida a importação de armas

Em solução ao radio que o chefe do serviço de material bellico da 6ª região militar dirigiu acerca do requerimento de Eduardo Fernandes & C., solicitando permissão para importarem da França cartuchos de calibre 450 para revolvers, o ministro da Guerra declarou ao director do Material Bellico que, visto haver sido feita egual concessão a outros, devem os referidos Eduardo Fernandes & Comp., fazer novo requerimento; que permitte, d'ora em deante, a importação tanto de revolvers calibres 450 como tambem de munição que lhe corresponde; que a Directoria do Material Bellico deve organizar uma consolidação das disposições sobre importação de armamento e munição e apresentar o respectivo projecto.

Por ter sido condemnado

O sargento Galdino Gluck Junior foi dispensado da commissão do posto de 2º tenente contador, devendo ser excluido das fileiras do Exercito, visto ter sido condemnado a 4 annos de prisão por sentença passada em julgado.

Franquia telegraphica

Ao seu collega da pasta da Viação o ministro da Fazenda, requisitou franquia telegarphica, no corrente anno, em objectos de serviço, aos chefes de secção do imposto sobre a renda, nos Estados.

INDICADOR PROFISSIONAL

GONORRHEA

IMPOTENCIA

Cancros duros e molles

ESTREITAMENTO DA URETHRA

Tratamento rapido e moderno

DR. ALVARO MOUTINHO

Buenos Aires, 77—4º — 8 ás 10 hs.

Dr. Oscar Soutello - Assist. da Facuid. de Med. do Rio de Jan. — Partos e Doenças das Snras. Res.: Rua Pereira da Silva, 38 — Ph., B. M. 0349. Cons.: Rua Assembléa, 20. 1.º andar. Phone Central 5706, das 4 ás 6 horas.

Dr. Arnaldo Cavalcanti Assistente da da Faculdade Cirurgia — Gyncelogia — Partos 7 SETEMBRO, 135 — 1.º A's 16 horas

A SORTE GRANDE DE ANTE-HONTEM

50:150$000

Foi hontem paga ao sr. Alberto de Souza Pinheiro, negociante estabelecido á travessa D. Manoel, 19, possuidor do bilhete inteiro n. 65.931 adquirido num dos felizardos enveloppes "Mascotte", ideal creação do "Ao Mundo Loterico" — rua do Ouvidor, 139 — onde se acha exposto juntamente aos da dezena de ns. 65931 a 65940 — tendo sido paga a approximação 65.932 ao sr. Jayme Alvaro Cabral, residente á rua Haddock Lobo, 55; o n. 65933 ao sr. Alvaro Ribeiro e 65934 ao sr. Americo A. de Oliveira, funccionario do Thesouro Nacional. Indiscutivelmente a riqueza e a felicidade só se adquirem visitando, de vez em quando, o maior distribuidor das sortes grandes no Brasil: "Ao Mundo Loterico", que depois de amanhã fará circular mais uma serie especial dos Enveloppes "Mascotte" com 2 parallelas — 95 contos por 28$600, em 3 sortes grandes, sendo: 50:000$ por 23$, fracções a 2$500 e 25:000$ por 1$600, meios 800 réis, dezenas seguidas ou sortidas a 16$ e os 20 contos da popular loteria da Capital Federal — inteiros 2$, meios 1$, dezenas seguidas ou sortidas a 20$, ou os Enveloppes "Mascotte" a 3$600 com estas duas ultimas sortes grandes, que em "réprise" espera serem ali vendidas novamente. Quarta-feira — 50 contos por 5$, fracções 1$. Sabbado, grande loteria Federal — 100 contos por 10$, fracções 1$ e Sabbado, 2, 1ª grande loteria da Capital Federal de 200 contos, já com a nova ampliação feita nos dois numeros em cada bilhete — concorrendo 10 "|" em todos os premios e 50 "|" nos finaes simples e duplos. Sexta-feira, 8, grandioso sorteio de Mil contos de réis, já á venda — inteiros 320$, meios 160$ e fracções a 16$, com direito a mais 10 finaes além dos finaes da propria loteria. Só no "Ao Mundo Loterico".

QUANDO O CARNAVAL NÃO VAE LONGE

AS FESTANÇAS DA NOITE DE HONTEM

Quantas saudades deixou Momo, apezar do seu reinado ter atravessado debaixo dagua.

Os folliões ainda saudosos commentam as suas bravatas, lembrando pesarosos ter sido a coisa tão curta...

Para relembrar os dias de orgias e festejarem pomposamente os louros obtidos nos grandes festejos vemos as cudidas abrirem os seus salões e com monumentaes bailes, festejaram as grandiosas victorias obtidas.

Assim, na noite de hontem, os folões brincaram a fartar.

FENIANOS

O "Poleiro", onde hoje, impera uma turma nova de denodados foliões a festança chegou as culminancias do delirio.

Foi um baile de victoria, como ha muito não se realizava no querido "Poleiro".

Os "gatos" festejaram com um successo nunca visto, a grandiosa victoria que obtiveram com o seu prestito de terça-feira gorda.

PIERROTS DA CAVERNA

Tambem no "Moinho", as coisas andaram animadissimas.

Os queridos carnavalescos, abriram os vastos salões do "Moinho" para o baile de victoria do successo alcançado pelo seu artistico prestito de terça-feira gorda.

Foi uma festa cheia de encantos, onde nada faltou.

As dansas correram animadissimas e só tiveram fim quando a Aurora (não é aquella) appareceu.

BOLA PRETA

Os endiabrados foliões da Bola Preta, não podiam fugir ao artigo de um baile de victoria.

Os successos alcançados pelo formidavel cordão, durante o Carnaval foram de tal ordem, que a falta do baile de victoria, seria um crime de lesa-majestade.

Mas a turma que é afiada, cumpre religiosamente com os seus deveres de carnavalescos e foi a conta.

A festa foi de arromba e quando acabou havia muita gente saudosa e falando sozinha, por não ter repetição.

CONGRESSO DOS FENIANOS

O pessoal do "Senado" está a todo panno. Carnavalescos empregados, gente que sabe temperar as comidas, não perdem vazas, para cair no fandango.

Por solemnisar os grandes triumphos obtidos no reinado da pandegolandia, hontem, elles deram tambem o seu baile de victoria.

A festa foi supimpissima. Tudo que havia de bom lá existia e desta forma foi uma noite de encantos e uma madrugada de prazeres que os foliões alvi-rubo fizeram.

LUZITANO CLUB

Foi uma noite de alegria a de hontem no Luzitano Club.

O baile promovido pela directoria para commemorar os successos obtidos durante o carnaval esteve assombroso.

As dansas correram animadas só cessando quando o sol despontava.

AMENO REZEDÁ

Este querido rancho escola, festeja hoje a passagem do 22.° anniversario de sua fundação.

A gloriosa data será commemorada com um grandioso baile, que terá inicio ás primeiras horas da tarde.

FILHOS DE TALMA

Para hoje, a directoria deste veterana sociedade, organisou uma tarde dansante.

Para essa festa reina grande enthusiasmo, o que representa que será mais uma victoria para os queridos foliões da Saude.

FENIANOS DE CASCADURA

Os "fuzarqueiros" hontem, mais uma vez desenferrujaram as gambias, no "poleiro" de Cascadura.

Requebraram á vontade e tudo em honra á victoria que obtiveram durante o triduo da folia.

O VIOLINISTA PATRICIO OSCAR BORGERHT VAE REALIZAR UM CONCERTO EM LISBOA

LISBOA, 16 — (Havas) — O violinista brasileiro Oscar Borgerht, que se acha presentemente nesta capital, vae realizar brevemente um concerto no Conservatorio de Musica.

O BRASIL KEMMEL CLUB PROMOVE MAIS UMA EXPOSIÇÃO CANINA EM S. PAULO

S. PAULO, 16 (A. B.) — Continuam abertas as inscripções para a segunda exposição canina, que deverá realizar-se no proximo mez de março, no campo da Sociedade Hyppica Paulista, promovida pelo Brasil Kemmel Club.

AUGMENTARAM AS RENDAS ADUANEIRAS DO PARÁ

BELEM, 16 (A. B.) — As rendas aduaneiras desta capital, augmentaram no anno de 1928. A importancia geral, em todo o Estado, teve um superavit de [illegible]; o augmento do imposto de consumo foi de 830 contos, sendo que a exportação da borracha, diminiu de 730 contos.

ELECTRICIDADE POR MEIO DE UMA COMBINAÇÃO CHIMICA

BUENOS AIRES, 16 — (Havas) — Annuncia-se que brevemente será divulgado o invento de um engenheiro italiano residente em Buenos Aires, o qual conseguiu obter a electricidade por meio da combinação chimica de tres corpos.

Esse invento — ao que se diz — está fadado a revolucionar as industrias electricas.

O crime occorrido no elevador do Gloria

Será julgado, ao que se propala, no dia 25 deste mez, o sr. Pedro Ferreira do Serrado, que, ha alguns mezes, vendo-se acuado no elevador do cinema "Gloria", atirou contra o medico Abilio de Carvalho, matando o sr. Djalma Leal.

A PROTHESE DENTARIA ALLEMÃ
tem fama MUNDIAL não ha melhor
CLINICA DENTARIA ALLEMÃ
RUA BUENOS AYRES, 79.
100 QUALIDADES ORÇAMENTO GRATIS

REALIZA-SE, HOJE, A TRAVESSIA A NADO DA GUANABARA

Disputa das provas classica "Guanabara" e de simples travessia, promovidas pela F. B. S. R. — O programma

Realizam-se, hoje, ás 6 horas, as grandes provas annuaes de travessia a nado da nossa bahia, promovidas pela benemerita Federação Brasileira do Remo.

São essas provas a classica "Guanabara" e a de simples travessia, aberta aos nadadores e nadadoras que desejarem tentar essa proeza natatoria, acompanhando os concurrentes áquella classica, que é, como é sabido, uma competencia de resistencia, destinada aos nossos nadadores de fundo.

As provas de hoje promettem ser bastante animadas, pois, nada menos de 72 nadadores se acham inscriptos para disputal-as, sendo 12 na classica e 60 na de simples cruzamento.

Entre estes ultimos conta-se a srta. Ivea Maria Sophie Urban, do C. R. Icarahy, que é, este anno, a unica ondina que se propõe a vir a nado de Nictheroy ao Rio, como já o fizeram diversas nadadoras.

Para a disputa do classico "Guanabara" vão se enfrentar, hoje, ao lado de nadadores consagrados, como Rogerio Mello, já cinco vezes vencedor desse classico, e Jorge Mattos, o grande astro da natação brasileira, elementos novos, como Sven Thaulow, do Guanabara; Orlando Mendonça Moreira, do Icarahy; Punaro Barattu e outros.

Por ahi se vê como promette ser interessante a corrida desse importante parco da natação guanabarina.

AS COMMISSÕES

Pelo presidente da Federação Brasileira das Sociedades do Remo foram designadas as seguintes commissões para as provas de hoje, de travessia da bahia de Guanabara:

Partida e raia — Eduardo Imbassahy, Romeu Peçanha e Benedicto Sarmento.

Juizes de chegada — Hugo Berta, Agostinho Sampaio Sá e Antonio Costa.

Medicos — Drs. José de Oliveira Santos e José Maria Castello Branco.

Chronometristas — Adolpho Macias e Irineu Ramos Gomes.

O PROGRAMMA

Prova classica "Guanabara"

A's 6 horas — aberta a todas as classes de nadadores — Travessia da bahia "Guanabara" — Da ilha da Boa Viagem (Praia Vermelha), Nictheroy á Praia de Santa Luzia (Rio de Janeiro).

Premios — Medalhas de ouro e de bronze aos vencedores em 1° e 2° logares; Challenge "Guanabara" e medalhas de prata e de bronze aos clubs a que pertencem os mesmos.

C. R. GUANABARA

Sven Thaulow e José Ferreira Mendes.

Reserva — Gastão Tasso da Veiga.

C. DE NATAÇÃO E REGATAS

Eugenio Fernandes Vieira.

C. R. BOTAFOGO

Jorge Bhering de Oliveira Mattos e Aurelio Pereb Domingues.

C. R. ICARAHY

Orlando Mendonça Moreira.

C. INTERNACIONAL DE REGATAS

Hugo Punaro Baratta.

C. R. SÃO CHRISTOVÃO

Salvador Ferrante e José Mesquita.

C. R. BOQUEIRÃO DO PASSEIO

Carlos Roberto Schneeweiss e Arnaldo Sanches.

C. R. DO FLAMENGO

Rogerio Mello.

PROVA DE SIMPLES TRAVESSIA

Para a prova de simples travessia inscreveram-se os seguintes nadadores:

C. DE NATAÇÃO E REGATAS

1—Fiori Amantéa.
2—Hilton Barbosa Ferreira.
3—José Moreira de Andrade.
4—Jayme Agnese.
5—Adelino Baptista Lopes.
6—Lourival Villarim.
7—Manoel Macieira.
8—Ovidio Gonçalves Mél.
9—Raul de Oliveira Tarré.
10—Antonio de Oliveira Tarré Junior.
11—Severo do Carmo Vieira.
12—Tertuliano Francisco Ludovico Filho.
13—José Augusto Ribas.
14—Alberto Gomes Pinho.
15—Joaquim Gorgulho.
16—Luiz Cavalcanti Bierrenbach.
17—Amilcar Osorio.
18—Nelson Duprat.
19—Euclydes Soares da Silva.

C. R. BOTAFOGO

20—Charles B. Templar.
21—Isolino Alves de Araujo.

C. R. ICARAHY

22—Gastão Mariz de Figueiredo.
23—Ivéa Maria Sophie Urban.

C. INTERNACIONAL DE REGATAS

24—José Carlos Pinto Faria.
25—Rodolpho de Sá Earp.
26—Luiz Canazio.

C. R. SÃO CHRISTOVÃO

27—Ary Ministerio.
28—Vicente Carvalho.
29—José Calixto Pereira.
30—José Lima Carvalho.
31—Aézes Dutra Souto.

C. R. VASCO DA GAMA

32—Antonio de Oliveira.
33—Adelino Augusto Thomé.
34—Amadeu Alfredo de Moraes Soares.
35 — Carlos Martins dos Santos.
36 — Domingos Palermo.
37 — Felix Azevedo dos Santos.
38 — Fernando Araujo Silva.
39 — Humberto de Oliveira Bastos.
40 — João Lopes Gouvêa.
41 — Luiz Felippe Almendra.
42 — Mario dos Santos Nunes.
43 — Abel de Souza.

C. R. BOQUEIRÃO DO PASSEIO

44 — Custodio Tostes Rezende.
45 — Luiz Andrade.
46 — Alfredo Semi Marnuk.
47 — Giovani Trevia.
48 — Christovão Toste Coelno.
49 — Henrique Nurmberger.
50 — Raymundo Petindá.
51 — Aladino Astuto.
52 — Aristheu de Calazans Fragoso.
53 — José Estacio de Faria.
54 — Alberto Carmo.
55 — Joaquim da Rocha.
56 — Wadih Jorge José.
57 — Manoel Salles.
58 — Carlos Gonçalves Bastos.
59 — Raul Santos.
60 — Aladino Astuto.

AS INSTRUCÇÕES PARA AS PROVAS

"De ordem do presidente, torno publico que não serão considerados como participantes da prova classica "Guanabara" e de simples travessia a nado da bahia os concurrentes que não cumprirem o disposto na condição primeira das instrucções abaixo transcriptas.

Para tal os interessados deverão procurar até sabbado proximo, 16 do corrente, na secretaria da Federação, uma ficha para ser apresentada aos juizes de chegada, logo após a conclusão das provas, pelo tripulante do barco que deverá acompanhal-os na travessia.

Nessa ficha será indicado qual o concurrente que o barco terá de acompanhar. Essa condição é indispensavel para a classificação dos concurrentes. Abaixo transcrevemos as instrucções para as referidas provas, de accordo com o annexo 7, do codigo de natação:

1° — Cada concurrente é obrigado a fazer-se acompanhar de uma embarcação, a qual deverá ser encarregada da fiscalização do concurrente pertencente a outro club.

2° — Não poderão tomar parte na prova classica ou fazer a travessia os nadadores inscriptos que não satisfizerem a exigencia do artigo anterior.

3° — Os amadores encarregados da fiscalização individual dos concurrentes só poderão auxilial-os em caso de accidente ou abandono da prova, circumstancia esta que, desclassificando-os, obriga ao encarregado á chamada immediata da lancha dos juizes designados pela Federação.

4° — O signal de chamada de que trata o artigo 3° será feito por uma bandeira vermelha fornecida pela Federação.

5° — Na lancha dos juizes de percurso haverá uma ambulancia a cargo de medico especialmente encarregados de prestarem os soccorros que se tornarem necessarios.

Secretaria, 13 de fevereiro de 1929 — (a), Luiz Fernandes do Couto, 1° secretario".

O SPORT EM PILULAS

POR K. K. RE'CO

VERDADEIRA PILULA SPORTIVA.

Eugenio Costa (O Coringa)

Apesar de completar hoje apenas 49 annos de edade, o o "Coringa" nasceu, em 1822 com o mesmo tamanho que ainda hoje possue o seu conhecido physico "port-bonheur". Nasceu bafejado pela sorte, que logo se manifestou em sua vida sportiva, vocação a que foi attrahido pelo mesmo physico com que se tornou athleta. Els por que nos sports se iniciou como "patrão" e "patrão de santo", o que hoje equivale a dizer: "pae de santo", por isso que foi "patrão" do S. Christovão, o club dos "coringas"... nas "patronagens". Foi corredor pedestre e dizem que nesses pareos nunca perdeu... a não ser na ultima situação por si creada na politica do Andarahy A. C. Quando da sua estréa como representante desse club, nas bancadas da veterana Liga Metropolitana, viu-se obrigado a falar de sobre uma cadeira, por que estando de pé, o presidente da sessão considerou-o sentado... Mas de pé ou sentado, "patronando" ou correndo, o "Coringa" se constitue o melhor corredor da vida que conhecemos. Elle passa pela dita sem sentil-a, razão por que nascido na Independencia e festejando o seu 49° anniversario natalicio, apparenta ainda ser um rapazola de 15 annos. Pelo tamanho, o anniversariante de hoje e nosso querido, é bem uma pillula humana... alem de sportiva.

A NOSSA PRODUCÇÃO CAFEEIRA

OS NOSSOS PROGRESSOS NESSA CULTURA

BAHIA, 15 (A. B.) — Pelo Correio Aereo — O director geral da Estatistica do Estado, sr. Mario Barbosa, escreveu o seguinte artigo para Agencia Brasileira sobre a situação da lavoura do café:

"O Instituto Internacional de Agricultura, com séde em Roma, na sua visita official n. 11, de novembro de 1928, acaba de publicar um bello estudo do sr. Deoclecio de Campos, delegado do Brasil junto áquelle Instituto e Addido Commercial á Embaixada do nosso paiz na antiga capital italiana, sobre a lavoura do café e os principios em que se firmam a defesa desse nosso maior producto.

Começa Deoclecio de Campos demonstrando que já se contam no nosso paiz, em 14 Estados da Republica, 2.011.136.271 pés de café, distribuidos na seguinte forma:

Estados	Numero de pés
São Paulo	1.162.603.120
Minas Geraes	369.206.476
Rio de Janeiro	146.219.775
Espirito Santo	129.450.000
Bahia	71.097.700
Pernambuco	55.000.000
Ceará	24.352.000
Paraná	18.750.000
Parahyba	14.400.000
Goyaz	12.233.500
Santa Catharina	3.520.000
Alagoas	2.433.100
Sergipe	1.353.000
Matto Grosso	427.600
Total	2.011.136.271

Apreciando a area occupada por essa lavoura e a producção obtida, apresenta, no seguinte quadro, algarismo realmente interessantes:

Annos	Superficie em hectares
1909-1910—1912-1913	1.804.731
1923-1924	2.437.350
1924-1925	2.098.002
1925-1926	2.438.000
1926-1927	2.482.000
1927-1928	Ainda não apurada

Annos	Producção em quintaes
1909-1910—1913-1914	7.951.713
1923-1924	10.272.920
1924-1925	8.741.358
1925-1926	2.438.000
1926-1927	11.114.260
1927-1928	10.800.000

Entra depois esse nosso illustre conterraneo a expôr as bases de defesa do café e como tem sido praticada entre nós, attendendo a situação em que se encontra o nosso Paiz como fornecedor de 70 por cento aos mercados consumidores desse producto no mundo inteiro.

O valioso trabalho de Deoclecio de Campos, divulgado nos meis estrangeiros, revela, incontestavelmente, que o Brasil, tambem, muito interessado pelos problemas vitaes que affectam a todas as nações, dedica especial attenção a assumptos de summa importancia, criando e fortalecendo institutos de defesa, reflectindo muito bem já ter formada a sua mentalidade economica.

Por outro lado, devemos ainda rejubilarmo-nos com esse movimento admiravel de todos os nossos representantes no exterior, empenhados como estão no estudo e nas observações que cuidadosamente fazem nos grandes centros de civilização e progresso, orientando-nos com segurança para que possamos vencer e honrar as riquezas da nossa terra e o espirito realizador da nossa gente.

Já ninguem póde ignorar que os olhos do Brasil estão attentos por toda parte."

Os vencedores da prova classica Guanabara

Em 1921 — Rogerio Mello, do Boqueirão do Passeio — 1 h. 44 m. 40 s.

Em 1922 — Chicri Matheus, do Natação e Regatas — 2 h. 22 m.

Em 1923 — Abrahão Saliture, do S. Christovão — 1 h. 23 m. 57 2|5 s.

Em 1924 — Abrahão Saliture, do mesmo club — 1 h. 30 m. 30 s.

Em 1925 — Rogerio Mello, do Vasco da Gama — 1 h. 24 m. 45 s.

Em 1926 — Rogerio Mello, do mesmo club — 1 h. 38 m.

Em 1927 — Rogerio Mello, do mesmo club — 1 h. 24 m. 30 s.

Este é o melhor tempo da travessia da bahia a nado.

As lutas de 23 do corrente

Já está assignado o contracto entre Tavares Crespo e Mario Francisco.

As preliminares provavelmente, serão as seguintes:

Alentour da Silva e Silvano Costa;
Lauro Alves e Joaquim Reis;
K. O. Baly e Moysés Corrêa de Mello;
Isidro Sá e Dias Sola;
Luciano Capuzzi e Ferreira Alves;
Pinto Gomes e José Reis.

Na cademia Fluminense

Augusto Santos, director da Academia Fluminense, installada á rua da Conceição n. 125, em Nictheroy, communica-nos que fará realizar, na tarde de amanhã, uma nova reunião para qual está organizado o seguinte programma:

1ª luta — Peso leve — Match desafio — Waldemiro Silveira x Antonio Tavares.
4 rounds, luva de 6 onças.

2ª luta — Revanche, meio medio — Herminio Avelar x Norival Baptista.
4 rounds, luvas de 6 onças.

3ª luta — Pesos Medios — A. Peres Hespanhol x Damazio Silva. Brasileiro, em disputa do titulo de campeão da Academia Fluminense de Box.
5 rounds, luvas, de 6 onças.

4ª luta — Pesos leves — Manoel Tavares x Manoel Ferreira.
5 rounds, luvas de 6 onças.

5ª luta Principal, revanche — Sebastião Peixoto x Sylvio Lima.
6 rounds, luvas de 6 onças.

Boxing Club

Programma para o dia 24 de fevereiro:

1° — Luta peso mosca — Henrique Luca Antonio Palumbo.
2° — Luta peso mosca — Walter Caldas Custodio Mendes.
3° — Luta peso gallo — Jim Delaney Silvio Gonzalez.
4° — Luta peso penna — Antonio Amorim Luiz França.
5° — Luta peso leve — José Amorim Quintino Roberto.
6° — Luta peso leve — Tiburcio Lima Mozart Pedro.
7° — Luta peso leve — Braulio Rodrigues Alexandre Cordeiro.
8° — Luta peso leve — Jim Berry Oswaldo Brick.
9° — Luta peso medio — Manoel Cardoso Joaquim Rodrigues.
10° — Luta peso leve — Al Campos José Reis.
11° — Luta peso gallo — Isidro Sá Dias Sola.
12° — Luta peso leve — Pinto Gomes Nathaniel Paulo de Araujo.
13° — Luta peso pesado — Sargento Felix Feliciano de Souza.

A direcção do Boxing Club pede aos amadores escalados o comparecimento na séde á rua Visconde Rio Branco, 53, sob. das 5 ás 7 da noite, afim de declararem se estão de accordo com a escalação.

Terreno em Botafogo

Vende-se um na esquina da rua Marquez de Olinda com a rua Bambina, com 20 metros por 24 metros, divididos em lotes. Trata-se pelo T. S. 2589.

O CASO DA AUXILIOS MUTUOS DA ESTRADA DE FERRO CENTRAL DO BRASIL EM JUIZO

Communicam-nos:

"No Juizo da 4ª vara civel, proseguiu hontem o andamento da questão da Auxilios da Estrada de Ferro Central do Brasil, tendo comparecido todas as testemunhas requisitadas ao director da Estrada de Ferro Central do Brasil e que deviam prestar as suas declarações naquelle Juizo.

A primeira testemunha a ser inquerida foi o sr. Alvaro Bastos de Souza, que serviu na mesa eleitoral que presidiu á Assembléa de 4 de novembro e que elegeu a directoria presidida pelo sr. Raul de Caracas.

O depoimento dessa testemunha foi longo, minucioso e feito com grande precisão e segurança, de modo que todas as manobras architectadas pela chicana não produziram nenhum effeito, respondendo a testemunha victoriosamente a todas as perguntas do procurador dos réos.

O sr. Alvaro Bastos de Souza iniciou o seu depoimento ás 13 horas e o terminou ás 19 horas, depondo pelo espaço de 6 horas a fio.

A testemunha relatou todos os acontecimentos dos dias 4 e 5 de novembro occorridos na séde social, deixando cabalmente provada a improcedencia da pretenção dos réos, que nenhuma vantagem conseguiram até hoje em Juizo decaindo sempre dos seus recursos de chicana.

O sr. Alvaro Bastos de Souza, com minucia, relatou todo o acto eleitoral do dia 4 de novembro e bem assim o esbulho de que foi victima a directoria legal, affirmando que a mesa eleitoral foi presidida pelo sr. Oliveira Pereira e secretariada pelos srs. Jayme Guimarães e pelo depoente, mostrando a evidencia quaes foram os eleitos nessa Assembléa, isto é, o sr. Raul do Caracas e seus companheiros.

A's perguntas do procurador dos réos respondia a testemunha com segurança e precisão, o que o levou, varias vezes, a procurar confundir a testemunha, nascendo dahi varios incidentes provocados pelo mesmo procurador manifestamente irritado com o depoimento da testemunha.

A's 7 horas da noite foi encerrada a declaração da testemunha, sendo suspensas as demais inquirições pelo adeantado da hora.

A directoria legal requererá ao juiz da 4ª vara civel a requisição das demais testemunhas para em novo dia e hora prestarem suas declarações a respeito do caso da Auxilios Mutuos.

Os representantes dos associados marcaram uma nova reunião para o dia 20 ás 18 horas.

O PRIMEIRO DIA DESTE VERÃO QUE NÃO CHOVE EM PETROPOLIS

PETROPOLIS, 16 (A. B.) — Hoje, sabbado, Petropolis teve um magnifico dia de sol, com o céo limpido. Observa-se que foi este o primeiro dia do actual verão em que não choveu aqui.

Foi denegado o habeas-corpus

O sr. Caldas Barreto, juiz da 3.ª Vara Criminal, em decisão de hontem, denegou o "habeas-corpus" impetrado em favor de Antonio Ferreira.

TROTSKY AGORA VAE SER EMBAIXADOR DOS SOVIETS...

CONSTANTINOPLA, 16 — (Havas) — Parece confirmar-se a noticia aqui divulgada hontem de que Leon Trotsky será nomeado embaixador dos Soviets em Angorá.

Officialmente nada se sabe, porém, a esse respeito.

Por faltar ao Jury

Por ter faltado á sessão de hontem, no Jury, foi multado em 60$ o jurado José Luiz Baptista.

VAE SER LANÇADA AO MAR UMA CANHONEIRA PORTUGUEZA

LISBOA, 16 — (Havas) — Será lançada ao mar no proximo mez de março a canhoneira "Lagos", da marinha de guera nacional.

Hotel Baptista

Acaba de passar por grandes reformas, dispõe ainda de 2 lindas salas com janellas para o mar; preços modicos, asseio, conforto e boa mesa, á Praia do Flamengo n. 142 — Telephone B. M. 0707.

BANCO REAL DO CANADÁ

DIRECTORIA: SIR HERBERT S HOLT, presidente; E. L. PEASE, vice-presidente; C. E. NEILL, vice-presidente; D. K. ELLIOTT — HUGH PATON — A. J. BROWN, K. C. — W. J. SHEPPARD — C. S. WILCOX — A. E. DYMENT — G. G. DUGGAN — C. C. BLACKADAR — JOHN T. ROSS — W. H. Mc. WILLIAMS — CAPT. WM. ROBINSON — A. Mc TAVISH CAMPBELL — ROBERT ADAIR — HON. WILLIAM A. BLACK, M. P. — C. B. Mc NAUGHT — G. Mac GREGOR MITCHELL — R. T. RILEY — STEPHEN HAAS — JOHN H. PRICE — W. H. MALKIN.

BALANÇO GERAL ENCERRADO EM 30 DE NOVEMBRO DE 1928

ACTIVO

	DOLLARES	MIL RE'IS
Especie metallica em caixa	29,033,568.84	232.268:550$720
Ouro depositado na reserva ouro do Governo Canadense	8,400,000.00	67.200:000$000
Notas do Dominio do Canadá em caixa	37,424,455.00	299.395:640$000
Notas do Dominio do Canadá depositadas na reserva ouro do Governo Canadense	9,000,000.00	72.000:000$000
Moedas dos Estados Unidos da America do Norte e outras moedas estrangeiras	25,196,677.41	201.573:419$280
Notas de outros Bancos Canadenses	3,248,812.60	25.990:500$800
Cheques contra outros Bancos	37,352,272.95	298.818:183$600
Saldos a nossa disposição em outros Bancos, no Dominio do Canadá	1,546.23	12:369$840
Saldos a nossa disposição em outros Bancos e correspondentes fóra do Canadá	85,257,914.42	682.063:315$360
Titulos do Governo do Canadá e das Provincias	85,257,914.42	682.063:315$360
Titulos Municipaes Canadenses, Britannicos e outros	16,730,643.14	133.845:145$120
Obrigações de Estradas de Ferro e outras	16,640,108.32	133.120:866$560
Emprestimos á vista e a prazo curto (não excedendo de 30 dias) contra debentures e acções, no Dominio do Canadá	56,265,327.32	450.122:618$500
Emprestimos á vista e a prazo curto (não excedendo de 30 dias) contra debentures e acções fóra do Canadá	43,646,421.81	349.171:374$480
Emprestimos e descontos no Canadá (menos rebate de juros sobre titulos a vencer), depois de fazer plena provisão para todas as contas duvidosas	292,315,472.84	2.338.523:782$720
Emprestimos e descontos fóra do Canadá (menos rebate de juros sobre titulo a vencer), depois de fazer plena provisão para todas as contas duvidosas	145,422,394.56	1.163.379:156$480
Contas em liquidação (reservas já feitas para prejuizos eventuaes)	2,224,751.83	17.798:014$640
Propriedades do Banco, calculadas ao preço de custo, menos as importancias já amortizadas	14,497,184.03	115.977:472$240
Bens de raiz além das propriedades occupadas pelo Banco	1,626,756.62	13.014:052$960
Hypothecas sobre immoveis vendidos pelo Banco	1,478,485.56	11.827:884$480
Responsabilidades de clientes em virtude de creditos abertos "per contra"	48,129,770.86	385.038:166$880
Acções e emprestimos a companhias controlladas pelo Banco	2,780,845.31	22.246:762$480
Depositos com o Governo Canadense, referentes a notas do Banco em circulação	1,510.000.00	12.080:000$000
Diversos outros bens	548,133.07	4.385:104$560
	909,395,884.71	Rs. 7.275.167:077$680

PASSIVO

	DOLLARES	MIL RE'IS
Capital realizado	30,000,000.00	240.000:000$000
Fundo de reserva	30,000,000.00	240.000:000$000
Saldo dos lucros transportados para o novo exercicio	2,361,085.71	18.888:685$680
Dividendos não reclamados	14,412.97	115:303$760
Dividendo n. 165 (a 12 % p. a.) pagavel em 1° dez. de 1928	900,000.00	7.200:000$000
Bonificação de 2 % pagavel em 1° de dezembro, 1928	600,000.00	4.800:000$000
Depositos sem juros	183,814,937.59	1.470.519:500$720
Depositos com juros (inclusive juros até 30 de novemb., 1928)	523,651,908.12	4.189.215:264$960
Notas do Banco em circulação	43,829,868.94	350.638:951$520
Depositos pelo Governo Canadense	15,000,000.00	120.000:000$000
Saldos credores de outros Bancos do Canadá	1,068,051.00	8.544:408$000
Saldos credores de outros Bancos e correspondentes fóra do Canadá	22,872,693.57	182.981:548$560
Letras a pagar	6,873,155.95	54.985:247$600
Diversas contas	280,000.00	2.240:000$000
Responsabilidades em virtude de creditos abertos "per conta"	48,129,770.86	385.038:166$880
	$ 909,395,884.71	Rs. 7.275.167:077$680

Calculado ao cambio de 8$000 por dollar

DEMONSTRACÇÃO DA CONTA DE LUCROS E PERDAS

DEBITO

	DOLLARES	MIL RE'IS
Dividendos ns. 162, 163, 164 e 165 a 12 % p. a.	$ 3,600,000.00	28.800:000$000
Bonus de 2 % aos accionistas	600,000.00	4.800:000$000
Transferido para o fundo de pensão aos empregados	200,000.00	1.600:000$000
Depreciação do valor das propriedades do Banco	400,000.00	3.200:000$000
Reserva para impostos do Governo do Canadá incluindo taxa sobre a circulação de notas do Banco	530,000.00	4.240:000$000
Saldo da conta de lucros e perdas transportado para o futuro exercicio	2,361,085.71	18.888:685$680
	$ 7,691,085.71	Rs. 61.528:685$680

CREDITO

	DOLLARES	MIL RE'IS
Saldo desta conta em 30 de novembro de 1927	1,809,831.87	14.478:654$960
Lucros apurados no anno de 1928, depois de deduzir as despesas geraes, juros accumulados sobre depositos, plena provisão para prejuizos soffridos e contas duvidosas e do extorno de juros sobre titulos a vencer	$ 5,881,253.84	47.050:030$720
	$ 7,691,085.71	Rs. 61.528:685$680

O Banco dispõe de cerca de 900 Filiaes distribuidas em todo o Dominio do Canadá e Terranova e tambem em Londres, Pariz, Nova York, Barcelona, Havana, San Juan, Buenos Aires, Montevidéo, Lima, Bogotá, Caracas, S. José, etc.

FILIAES NO BRASIL

S. PAULO — RIO DE JANEIRO — SANTOS

Cardito e Tucano foram os parelheiros mais cotados para a reunião de hoje á tarde

O primeiro premio da reunião de hoje será corrido a 1.20.

AS CARREIRAS DE HOJE

	ANIMAES	Peso	Naturalidade	Sexo	Edade	Pello	Pae	Mãe	Proprietarios	Côres	Treinadores	Victorias	Jockeys	COTAÇÕES
1ª carreira — Premio: CARDITO — Distancia: 1.200 metros — Premios: 4:000$ e 800$000 — Animaes estrangeiros de 3 annos, sem victoria														
1—1	Patuscada	52 ks.	Inglaterra	fem.	3	cast.	Baydrop	Noni Mack	J. G. de Oliveira	Preto e manchas brancas	J. P. Mendes	—	A. Feijó	20
2—2	Rizière	52 ks.	França	fem.	3	zaino	Zagreus	Rageuse	R. O. Castro Maya	Ouro, cinto e bonet roxo	T. de Carvalho	—	L. de Souza	22
3—3	Karakará	54 ks.	Inglaterra	mas.	3	alazão	Lord Annandale	South Viene	J. A. P. da Cunha	Roxo, mangas e bt. branco	Ernani Freitas	—	C. Ferreira	30
4—4	Belliqueux	54 ks.	França	mas.	3	zaino	Vineuil	Bruyère Brune	E. Gomes Pereira	Violeta, mangas e bonet preto	Aggeu de Souza	—	C. Fernandez	35
5 (5	Celimene	52 ks.	França	fem.	3	alazão	Borée	Orne	Ramiro Pedrosa	Grenat, braçadeiras e bonet azul	Gabriel Reis	—	J. Pereira	60
(6	Arbitragem	54 ks.	Chile	fem.	3	cast.	Sebastopol	Boa	Carlos M. Figueiredo	Branco, cruz St. André, e bonet verde	R. Perazzo	—	Duvidoso correr	70
2ª carreira — Premio: LULITO — Distancia: 1.300 metros — Premios: 4:000$ e 800$000 — Animaes nacionaes sem mais de uma victoria desde 1928														
1—1	Intrepido	56 ks.	R. Janeiro	mas.	4	alazão	Penny	La Rubia	A. S. Rocha	Grenat, e ouro em lts. vert e bt. ouro	O. Feijó	—	A. Feijó	35
2—2	Tira Teima	56 ks.	S. Paulo	mas.	5	alazão	Voltige	Good Cry	A. S. Azevedo	Azul e preto em listas, m. pretas e bt. az.	Gabriel Reis	—	C. Ferreira	40
3—3	Lageado	56 ks.	R. G. Sul	mas.	4	cast.	Demerara	Percanta	A. Vergara	Marrom e faixa encarnada	[illegible]	—	O. Ribeiro	20
4—4	Secretario	50 ks.	R. G. Sul	mas.	6	cast.	Dreadnought	Argonne	A. Lesl	Ouro e branco em listas hor.	J. Mocegue	—	C. Fernandez	40
5 (5	Sansovino	50 ks.	S. Paulo	mas.	4	cast.	Novelty	Kadina	Da. Maria Ramos	Verde e bonet encarnado	Estevão Pereira	—	J. Pereira	60
(6	Serio	50 ks.	R. de Janeiro	mas.	6	alazão	Ravengar	Heroina	P. A. Reis	Solferino e bonet azul	Estevão Pereira	—	N. Gonzalez	60
3ª carreira — Premio: FINORIO — Distancia: 1.400 metros — Premios: 4:000$ e 800$000 — Animaes nacionaes de 3 annos sem victoria.														
1—1	Perrier	54 ks.	S. Paulo	mas.	3	cast.	Calepino	Araxá	T. Lara Campos	Ouro e bonet encarnado	O. Camisa	—	C. Ferreira	30
2—2	Viola Dana	52 ks.	S. Paulo	fem.	3	alazão	C. Lucanor	Marcoline	J. M. Almeida	Cereja e mangas perola	A. de Azevedo	—	M. Oliveira	40
3—3	Hastapura	52 ks.	S. Paulo	fem.	3	cast.	Aymestry	Michelena	J. G. Carvalho	Azul e br. mang e bonet encarnado	Fdo. Barroso	—	A. Feijó	22
4—4	Itan	52 ks.	R. de Janeiro	fem.	3	zaino	Penny	Fille de L'Air	Padilha & Oliveira	Enc., ouro e verde em lts. hor.	T. de Carvalho	—	L. de Souza	35
5 (5	Homenagem	52 ks.	S. Paulo	fem.	3	tord.	Vanderbilt	Cantilena	Affonso Silva	Verde, mangas e bonet rosa	M. de Mello	—	J. Pereira	35
(6	Tentação	52 ks.	S. Paulo	fem.	3	cast.	Feuillage	Karsavina	V. A. M. Franco	Roxo, cost. e bonet encarnado	Aggeu de Souza	—	C. Fernandez	60
4ª carreira — Premio GAIE ET BONNE — Distancia: 1.300 metros — Premios: 4:000$ e 800$000 — Animaes estrangeiros sem victoria em prova classica														
1—1	Destemido	54 ks.	França	mas.	3	zaino	E. de Savoie	Brochure	C. B. Castro	Branco e manchas azues	Ernani Freitas	—	C. Ferreira	40
2—2	Cavador	56 ks.	Argentina	mas.	6	zaino	Condottière	La Pequena	V. F. Oliveira	Verde e manchas brancas		—	J. Pereira	40
3—3	Gloxinia	50 ks.	Inglaterra	fem.	3	zaino	Lorenzo	Lute	E. e A. Assumpção	Azul e alamares ouro	O. Camisa	—	L. de Souza	35
4—4	Cardito	53 ks.	Argentina	masc.	4	zaino	Fico de Oro	Suerte Viva	N. M. Ceroni	Enc., ouro e verde em lts. hor.	Aggeu de Souza	1	M. Conceição	15
5 (5	Eclat	56 ks.	Argentina	mas.	5	zaino	Prologo	Vizcaza	A. C. da Silva	Branco e ouro em list. vert.	O. Coutinho	—	Não correrá	60
(6	Duval	56 ks.	Argentina	mas.	5	cast.	Gontran	Devoción	Luiz de Castro	Ouro e verde em list. vert.	J. Coutinho	—	Não correrá	35
5ª carreira — Premio ULTIMATUM — Distancia: 1.600 metros — Premios: 4:000$ e 800$000 — Animaes nacionaes														
1 (1	Lombardo	54 ks.	Paraná	mas.	4	zaino	P. Diamond	Castilla	J. R. de Oliveira	Ouro	Americo Azevedo	—	D. Suarez	60
(2	Tattersal	56 ks.	S. Paulo	mas.	4	cast.	Saxham Beau	Tea Caddy	F. P. Oliveira	Laranja, cinto, braç. azues	Americo Azevedo	—	M. Oliveira	100
2 (3	Pardal	52 ks.	R. G. Sul	mas.	4	cast.	Dreadnought	Melody	J. J. Figueiredo	Cinza, cinto, braç. e bonet roxo	T. de Carvalho	—	A. Rosa	80
(4	Danubio	47 ks.	Paraná	mas.	7	cast.	Smoking	Bohême	Emilio Carrica	Ouro, mang. az. e ouro e bonet azul	Fco. Barroso	—	J. Escobar	80
3 (5	Rosemary	51 ks.	S. Paulo	fem.	4	cast.	Aymestry	Houli	H. O. Soares	Verde	E. Morgado	[illegible]	F. Biernaczky	25
(6	Rhodesia	54 ks.	S. Paulo	fem.	4	alazão	Patrick	Kali	A. B. Rodrigues	Ouro, alamares e mang azues	Aggeu de Souza	—	P. Fernandez	50
4 (7	Lulito	52 ks.	R. G. Sul	masc.	4	zaino	Lumiar	Modena	José Carvalho	Branco cinto, braç. az. e bonet grenat	O. Feijó	1	A. Feijó	25
(8	Grinalda	53 ks.	Pernambuco	fem.	4	tord.	Kitchner	Joydé	F. J. Lundgren	Azul e ouro em listas hor.	E. Morgado	—	A. Rutledge	60
6ª carreira — Premio ROSEMARY — Distancia: 1.600 metros — Premios: 4:000$ e 800$000 — Animaes nacionaes de 3 annos														
1—1	Havana	52 ks.	S. Paulo	fem.	3	alazão	Aymestry	Olasvena	Affonso Silva	Verde, mangas e bonet rosa	G. Rodrigues	—	D. Suarez	50
2—2	Finorio	54 ks.	R. de Janeiro	mas.	3	cast.	Aldgate	Manequim	Soares & Sardinha	Branco, cinto e bonet preto	J. P. Mendes	1	M. Conceição	35
3—3	Tucano	54 ks.	S. Paulo	mas.	3	cast.	Thermogêne	Dorothy	L. P. Machado	Ouro e costuras azues	José Lourenço	—	A. Feijó	18
4—4	Monarcha	54 ks.	S. Paulo	mas.	3	cast.	Aconito	Aleurita	D. A. Mourão	Ouro e branco	E. Morgado	—	A. Rosa	60
5 (5	Perrier	54 ks.	S. Paulo	mas.	3	cast.	Calepino	Araxá	T. Lara Campos	Ouro e bonet encarnado	O. Camisa	—	C. Ferreira	35
(6	Tabu'	54 ks.	S. Paulo	mas.	3	zaino	Thermogêne	Elleen	J. C. Figueiredo	Encarnado, mangas e bonet azues	T. de Carvalho	—	L. de Souza	80
7ª carreira — Premio CHUCK — Distancia: 1.600 metros — Premios: 4:000$ e 800$000 — Animaes estrangeiros														
1 (1	Epopéa	55 ks.	Inglaterra	fem.	4	cast.	L. Annandale	Ricochet	A. M. A. e Silva	Azul e bonet encarnado	F. B. Antunes	—	D. Suarez	30
(2	Tea Service	54 ks.	E. U. A. N.	fem.	4	alazão	Tea Caddy	Ivette	U. V. Woolman	Laranja, mangas e bonet verde	F. Schenider	—	Não correrá	40
2 (3	Desejado	55 ks.	Inglaterra	mas.	4	cast.	Etheric	Damascene	C. B. de Castro	Branco e manchas azues	Ernani Freitas	—	C. Ferreira	40
(4	Prosa	56 ks.	Argentina	fem.	6	zaino	Tiny	Meridian	A. Ortiz	Azul, cinto e bonet roxo	J. Carvalho	—	N. Gonzalez	40
3 (5	Mouro	52 ks.	França	mas.	8	cast.	Houli	L'Adour	H. O. Soares	Azul, braçadeiras e bonet branco	E. Morgado	—	A. Feijó	25
(6	Big Ben	55 ks.	Uruguay	mas.	6	cast.	Maronas	Clochette	O. G. Camisa	Cinza, cost. e bonet encarnado	O. G. Camisa	—	C. Fernandez	80
4 (7	Gaie et Bonne	55 ks.	França	fem.	4	alazão	Joyeux Drille	Grey Belle	R. O. Castro Maya	Ouro, cinto e bonet roxo	T. de Carvalho	1	L. de Souza	27
(8	Patife	56 ks.	Argentina	masc.	4	alazão	Riesco	Furiosa	Albino Loureiro	Azul, ouro, grenat, e bt. azul	E. F. da Silva	—	A. Rosa	70
8ª carreira — Premio JUBILEO — Distancia: 2.200 metros — Premios: 4:500$ e 900$000 — Animaes de qualquer paiz.														
1—1	Balteur d'Or	55 ks.	França	mas.	6	alazão	Battersea	Oresuna	E. Carrica	Ouro, mangas azul e ouro e bonet azul	Fco. Barroso	—	Não correrá	60
2—2	Rafles	56 ks.	Brasil	mas.	5	cast.	Patrick	Karysta	V. A. Mello Franco	Roxo, costuras e bonet encarnado	Aggeu Souza	—	M. Conceição	60
3—3	Estylo	57 ks.	Brasil	mas.	6	zaino	Zingaro	Rauvita	Carlos Guinle	Verde, cinto, braçadeira e bonet ouro	Americo Azevedo	—	M. Oliveira	50
4—4	Grand Capitan	57 ks.	Argentina	mas.	7	alazão	Tiny	Polly III	E. Ribeiro	Ouro e mangas verdes	E. Ribeiro	—	A. Henriques	50
5 (5	Siléa	54 ks.	Inglaterra	fem.	5	alazão	King Sol	Kesherbound	A. J. Diniz	Violeta e bonet preto	E. Morgado	—	J. Escobar	[illegible]
(6	Souakim	53 ks.	França	mas.	5	cast.	Samurai	Spumante	L. P. Machado	Ouro e costuras azues	J. Lourenço	—	A. Feijó	20
9ª carreira — Premio: MIDDLE WEST — Distancia: 2.200 metros — Premios: 5:000$ e 1:000$ — Animaes de qualquer paiz.														
1	Dark Eyes	56 ks.	E. U. A. N.	fem.	4	alazão	Friar Rock	Zuleika	U. V. Woolman	Laranja, mangas e bonet verde	F. Schenider	—	F. Biernaczky	[illegible]
"	Middle West	54 ks.	E. U. A. N.	mas.	4	alazão	Midway	Zuleika	U. V. Woolman	Idem e faixa verde	F. Schenider	1	D. Suarez	[illegible]
2	Ennervante	54 ks.	França	mas.	5	tord.	Ukase	Encline	Esp. A. S. Rocha	Grenat e ouro em ls. vert. bonet ouro	Ernani Freitas	—	C. Ferreira	30
3	Maranguape	50 ks.	Brasil	mas.	6	cast.	Sin Rumbo	Meda	F. J. Lundgren	Azul e ouro em listas horiz.	E. Morgado	—	M. Oliveira	35
4	Cadum	55 ks.	Argentina	mas.	5	cast.	Packoy	Amoureuse	J. C. Figueiredo	Encarnado, mangas e bonet azues	T. de Carvalho	—	C. Fernandez	60
5	Gimone	53 ks.	França	fem.	6	cast.	Juvelgneur	Girondine	L. P. Machado	Ouro e costuras azues	J. Lourenço	—	J. Escobar	40
"	Rival	53 ks.	Brasil	mas.	5	cast.	Novelty	Miss Florence	L. P. Machado	Idem e faixa encarnada	J. Lourenço	—	A. Feijó	60
10ª carreira — Premio GA HYPIO' — Distancia: 1.600 metros — Premios: 4:000$ e 800$000 — Animaes nacionaes														
1	Itaberá	19 ks.	R. G. Sul	mas.	6	alazão	Dreadnought	Mlle. Dutrien	D. H. de Freitas	Preto, mangas e bonet azul	E. Morgado	—	J. Escobar	35
2	Ibo	50 ks.	S. Paulo	mas.	4	alazão	Az de Espadas	Jequitaia	N. M. Ceroni	Encarnado ouro e verde, em list. hor.	Aggeu Souza	—	L. de Souza	50
3	Galaôr	53 ks.	S. Paulo	mas.	4	tord.	Vanderbilt	Lady Love	J. Pacheco Jordão	Ouro, faixa e bonet preto	G. Rutledge	—	C. Fernandez	50
4	Ravissant	53 ks.	S. Paulo	mas.	5	cast.	Patrick	Bien Aimée	E. Caubit	Azul e ouro em l. vert. mgs. az. e branco	Fco. Barroso	—	F. Biernaczky	35
5	Ultimatum	56 ks.	S. Paulo	mas.	4	cast.	C. Lucanor	Quinina	J. M. Almeida	Cereja e mangas perola	Americo Azevedo.	2	A. Feijó	22

HYPOTHESES E COMMENTARIOS

1ª CARREIRA

RIZIÈRE E PATUSCADA FIGURARÃO NOS PRIMEIROS POSTOS

O premio Cardito deve permittir a Rizière sair da turma de perdedores. A filha de Zagrens afora Belliqueux e Karakará abateu ha um mez os seus adversarios de hoje. E' bem verdade que Patuscada ha 15 dias rehabilitou-se no Derby Club e sómente pela pensionista de José de Paula Mendes manter a mesma forma, apontamol-a para o segundo logar. Belliqueux e Celimene que trabalharam muito bem não cremos que tenham estado para se imporem aos outros concurrentes.

2ª CARREIRA

INTREPIDO FORMARÁ A DUPLA COM LAGEADO

Com a sua distribuição de pesos o premio Lulito nos apresenta tres concurrentes com 50 kilos e tres com 56 Entre os de menor peso está o cavallo Lageado que secundou Lulito na primeira reunião do Jokey Club.

Entre os mais pesados domina o cavallo Intrepido pois a victoria de Tira Teima no Derby não dá base para que se julgue de sua actuação. O filho de Voltige correu apenas com 50 kilos e outra era a turma. Ora, o exercicio de Lageado hontem foi desanimador, portanto Intrepido se impõe, mesmo accidentalmente, como o cavallo da carreira. Ficando a dupla entre Secretario e Lageado apesar do primeiro pela forma que ostenta merecer fé, preferimos o segundo mais habituado com a pista.

Aos azaristas cabe jogar no cavallo Serio.

3ª CARREIRA

HASTAPURA DEVE ATTINGIR O POSTE EM PRIMEIRO ESCOLTADA POR PERRIER

Hastapura depois de um desastre que lhe interrompeu o treinamento, reappareceu correndo com 54 kilos no Derby Club e secundou Rosemary que levava 50 e bateu Rhodesia e Alteza e os demais.

Entre os seus concurrentes de hoje estão Viola Dana, Itan, Homenagem Tentação e Perrier. Não acreditamos que qualquer delles lhe possa infligir uma derrota e para escotal-a ao vencedor preferimos o cavallo Perrier.

4ª CARREIRA

CARDITO TERA' EM GLOXINIA SEU RUNNER UP

Excluidos Eclat e Duval, a quarta carreira ficará reduzida a quatro concorrentes, dos quaes a cathedra faz Cardito seu favorito. A victoria obtida na corrida de 27, numa turma fraquissima é verdade, justifica sua chance nesta prova em que Cavador está excluido pelo peso de que é portador e de Destemido já ganhou a egua Gloxinia, embora na carreira a que nos referimos o cavallo tenha quasi parado no meio do percurso. Dahi estarmos com a cathedra apontando Cardito para vencedor e dando para a dupla Gloxinia.

5ª CARREIRA

LULITO E ROSEMARY SAO OS CAVALLOS DA CARREIRA

No premio Ultimatum, encontram-se dois parelheiros em pleno apogeu de forças: Lulito e Rosemary. Um e outro com trabalhos excellentes, sendo difficil a escolha, pois se Lulito tem o melhor aprompto de hontem a egua tem comtudo mais classe. Sem razões maiores, comtudo, escolhemos o cavallo.

Entre os demaes concorrentes está o cavallo Lombardo, animal incerto que se não fora esse defeito preferiamos a todos. Tattersal não nos parece supportar bem o peso que lhe foi distribuido. Grinalda e Rhodesia a primeira pelo estado em que apresenta não nos parecem inimigas e o velho Danubio poderá ser um bom consolo aos azaristas.

6ª CARREIRA

TUCANO E FINORIO

O cavallo Tucano é na 6.ª carreira apesar dos seus continuos revezes o animal que se impõe. Deve secundal-o o cavallo Finorio.

Para apontarmos Tucano, baseamonos na corrida em que secundou Rosemary e bateu Invernal, sendo que a nossa preferencia por Finorio na dupla, assenta na carreira do filho de Aldgate impondo-se a Homenagem, Viola Dana e etc.

7ª CARREIRA

DESTEMIDO E GAIE ET BONNE E A NOSSA DUPLA

Gaie et Bonne vem de se impor no premio Chuck. Nesta carreira seus adversarios foram bem mais fracos que os de hoje e a distancia bem menor. Em favor da filha de Joyeux Drille ha apenas o peso e os trabalhos da semana. Dadas a maneira de Epopéa correr no Hippodromo Brasileiro, a irrequietude de Momo e ao preparo ainda pouco adiantado de Big-Ben, recordamos o cavallo Desejado que deve figurar nos primeiros postos, mesmo com os 55 kilos, pois já correu e figurou em turmas bem melhores.

8ª CARREIRA

SOUAKIN E GRAN CAPITAN APPARECERÃO NO FINAL

Do premio Jubileo não fará parte a egua Siléa. Estylo não trabalhou de modo a agradar e sobre Balteur d'Or não ha noticias muito animadoras. Rafles que é muito ligeiro, naturalmente quebrará cedo á resistencia do cavallo Estylo, mas não resistirá a Souakin e talvez á carga final de Gran Capitan que agora anda na ponta dos cascos.

9ª CARREIRA

MIDDLE WEST E ENERVANTE SÃO OS NOSSOS PREFERIDOS

Dado o estado de treino em que em 2.200 metros vae se apresentar a parelha Dark Eyes-Middle West, foi ella a favorita da cathedra e tudo indica que este favoritismo será honrado. O segundo logar é objecto de luta entre Rival, Gimone, Cadum, Maranguape e Enervante, sendo esta ultima por nós indicada.

10ª CARREIRA

ULTIMATUM E ITABERA' MAIS UMA VEZ

Na distancia, na pista do Hippodromo Brasileiro Ultimatum pode, de ponta a ponta, repetir o que já ali praticou duas vezes. Itaberá que recebe sete kilos de vantagem apesar de todos os pezares deve secundar o vencedor se Ravissant ou Ibo não lhe tomarem o passo.

Transporte de animaes

A administração do hippodromo avisa aos interessados que o transporte dos animaes inscriptos para a reunião de hoje será feito pela seguinte forma:

A's 11 horas — Patuscada, Secretario, Sansovina e Serio.

A's 12 horas— Homenagem e Havana.

A's 14 horas — Epopéa, Prosa, Patife e Galaor.

Com excepção de Hanava, que embarcará na rua Moraes e Silva, os restantes animaes deverão estar ás horas determinadas na rua Conselheiro Olegario, esquina de Derby Club.

Serviço de auto-omnibus

A Companhia Viação Excelsior organizou, como sempre, um serviço extraordinario de seus auto omnibus directos para o hippodromo, devendo os mesmos partirem da Praça Mauá ás 12,20 — 12,30 — 12,40 — 12,50 — 13.00 — 13,10 — 13,20 — 13,30 — 13,40 — 13,50 — 14.00 — 14,50.

Desejado anda bem

Em parelha com Karakara', Desejado fez uma partida em 540 metros terminando forte o percurso. O potro do Stud Castro parece bem melhor que seu companheiro de box.

O Ernani achou que o trabalho foi superior.

O trabalho de Belliqueux agradou

O potro Belliqueu (Carmelo) trabalhou, hontem, ao lado de Tentação (Lydio) fazendo uma partida em 540 metros. O exercicio do potro francez agradou ao seu treinador.

Celimene derrotou Tira Teima em trabalho

Celimene, inscripto na primeira de hoje, forneceu um bom trabalho na distancia da prova, ao lado de Tira Teima, tendo a potranca franceza derrotado o nacional.

"Ou a filha de Borée anda correndo muito, ou Tira Teima não corre nada..."

Foi a conclusão de um coruja que assistia ao exercicio.

Palpites do "Diario"

Riziere — Patuscada
Intrepido — Lageado.
Hastapura — Perrier.
Cardito — Gloxinia.
Lulito — Rosemary.
Tucano — Finorio.
Desejado —Gaie et Bonne
Souakim — G. Capitan
M. West — Enervante
Ultimatum — Iteberá

Na commemoração da independencia da Polonia

UM CONVITE AO JOCKEY CLUB

O ministro da Polonia, foi portador, junto do nosso Jockey Club, de um convite da Comité da Exposição Geral da Pozmania, a realizar-se em Varsovia, commemorativa do 10º anniversario da proclamação da independencia do paiz. Entre as grandes festas realizadas na patria de Kozcinsko, ha concursos hippicos e corridas e a grande nação convidando, por intermedio do seu ministro, o Jockey Club e muito especialmente o seu presidente, dá á veterana a honrosa incumbencia de represental-a aqui junto aos nossos sportmen da redea.

D E R B Y - C L U B

Melhores tempos obtidos pelos animaes victoriosos no Hippodromo do Itamaraty, de 1 de Janeiro a 3 do corrente, quando foram encerradas as corridas extraordinarias, descriminado o estado da pista.

Distancia	Animaes	Tempo	Pista	
1.100 metros	Florida	70"4/5	Pesada	
1.250 metros	Homenagem . .	81"2/5	Idem	
1.250 metros	Tapuya	82"2/5	. . . .	Leve
1.500 metros	Mercador . . .	99"2/5	"	
1.609 metros	Siléa	104"1/5	. . . .	"
1.609 metros	Itaberá	105"2/5	"	
1.750 metros	G. Capitan . . .	114"3/5	"	
1.750 metros	Pardal	114"4/5	. . . .	"
1.800 metros	Lugo	118"2/5	"	

Zabala tirou matricula de treinador

O sr. Pablo Zabala foi hontem ao Jockey Club e tirou a sua matricula de treinador.

Nesta occasião, na secretaria, perguntaram-lhe se não tirava tambem matricula de jockey.

Pablo Zabala respondeu que não tencionava mais tomar parte em carreiras como jockey.

Sob a responsabilidade do ex-jockey estão os animaes Calepino e Paparina.

Na porta do Jockey Club um collega falou a Zabala insistindo para que elle reconsiderasse o seu acto, voltando a actividade.

Zabala a sorrir respondeu-lhe:

— Talvez te escreva. Estou suspenso por minha conta!

O projecto classico do Derby Club

Ao que nos informou o secretario do Derby Club o projecto classico desta associação turfista será elaborado sómente depois de se reunirem as delegações e logo dado á publicidade.

Até ahi a informação official, o que é muito pouco para satisfazer a curiosidade geral do nosso mundo turfista e muito particularmente de treinadores e proprietarios.

Apesar desta informação, de accordo com o que já publicamos, podemos adeantar que ha grande melhora nas dotações menores de dez contos. Parece-nos ser ponto pacifico que esta quantia seja o minimo da dotação das provas classicas.

Ha, ao que nos informou testemunho digno de fé, a idéa de regular o pagamento dos premios classicos do seguinte modo:

Correndo apenas tres animaes serão pagos 2/3 do premio; correndo dois, será paga apenas metade e, correndo apenas um, o caso do walk-over, será pago apenas um terço.

E' isso que, por ora, transpira do que todos desejam saber.

Itan e Tabu' exercitaram juntos

Sabu' e Stan trabalharam em parelha a distancia do premio "Finorio". A egua derrotou facilmente o representante do Stud Figueiredo, cujas condições aliás ainda deixam algo a desejar.

Riziére está voando

Reziére, que anda em magnificas condições, trabalhou hontem a distancia do seu compromisso de hoje, cobrindo os ultimos 1.000 metros em tempo que lhe garante a victoria, em carreira normal.

A pensionista de Trajano está voando.

Vão assistir á estréa dos potros

DEPOIS SERA' FEITO

No nocturno de luxo seguiram hontem para S. Paulo o sr. Linneo de Paula Machado, presidente do Jockey Club, sr. José Calmon, chefe da secretaria da mesma associação turfista e sr. Octave Dupont, veterinario official.

Os viajantes assistirão ás corridas na Moóca onde vão ver a estréa dos potros e depois vão todos a fazenda S. José.

Ali o sr. Linneo, secretariado pelo sr. José Calmon, empregarão o dia seguinte na revisão dos estudos do Jockey Club, afim de que possa a reforma ser discutida na proxima assembléa.

Destemido está mais manso

Destemido, depois de exercitar-se no "starting-gate", correu bem uma partida.

O pensionista de Ernani de Freitas está em periodo de melhoras.

Middle West e Dark Eyes apromptaram optimamente

Dark Eyes e Middle West, que disputarão em junta a principal prova da tarde apromptaram admiravelmente. A parelha americana difficilmente será derrotada.

O aprompto de Lageado não agradou ao seu treinador

Lageado forneceu um trabalho na distancia de 1.500 metros, em tempo que não agradou ao seu treinador.

O filho de Demerara já andou melhor, pois 48 não é o tempo em que costuma apromptar.

A. Feijó intervirá hoje em nove das dez carreiras do programma

O jockey gaúcho Alberto Feijó, só não montará hoje no premio "Gaie et Bonne". Feijó vae pilotar Patuscada, Intrepido, Hastapura, Lulito, Tucano, Mouro, Souakim, Rival e Ultimatum.

Com tantos animaes de "chance", se o sr. Feijó estiver nos seus bons dias, os seus committentes porão a praça em polvorosa.

Feijó leva fé com Intrepido

Alberto Feijó é entre os nossos jockeys conhecido pelo seu mutismo. Na saleta do Jockey Club, accommoda-se num canto, segurando com as duas mãos a sua bengalinha de castão descollado e difficilmente se lhe arranca uma palavra. Tambem não ri abertamente: franze o rosto, sorri e immediatamente fica sizudo, parece que arrependido, tal como criança apanhada em falta.

Hontem o Feijó estava accommodado como de costume e junto delle um jornalista.

Neste momento pessoa entendida surge e informa que Euclydes Ribeiro lhe havia dito que não gostava do aprompto de seu pupillo Lageado.

Feijó esboçou o melhor dos seus sorrisos e segredou ao jornalista:

— O mesmo não aconteceu com o meu...

Para quem sabe que Feijó tem na carreira o cavallo Intrepido, essa meia palavra basta.

Tucano é mais uma vez favorito

Tucano, que trabalhou admiravelmente durante a semana, fez, hontem, um bom exercicio em 540 metros. A sua cotação baixou de 25|10 a 18|10. Ganhará desta feita o filho de Thermegéne?

Rival bateu Souakim em trabalho

Rival derrotou facilmente Souakim, produzindo o melhor trabalho da semana.

Entretanto, a turma que o filho de Miss Florence vae enfrentar é aborrecida.

Lulito tem muita chance

Lulito, o veloz pensionista de Oswaldo Feijó, produziu optimo trabalho em partidas. A "chance" do filho de Lumiar, no premio "Ultimatum" é bem apreciavel.

Ramoulie e Flaminio

MAIS DOIS PENSIONISTAS PARA AGGEU DE SOUZA

Crescem de numero, dia a dia, os pretendentes dos cavallos Ramolie e Flaminio, importados ultimamente pelo sr. Sezefredo Barcellos.

Caso, entretanto, os que se apresentam, não cheguem a entendimento, o importador tem pretendente seguro em antigo turfman e proprietario, cujas cores estão fora de evidencia.

Nesse hypothese Ramoulie e Flaminio serão entregues ao treinador Aggeu de Souza.

CHAPA DE CATHEDRATICOS

Riziére Cardito Rosemary	Cardito Riziére M. West	Cardito Rosemary Ultimatum	Riziére M. West Ultimatum	Lombardo Destemido G. Capitan

Amanhã será conhecido o projecto para a reunião do dia 24, em beneficio da Associação de Chronistas Desportivos, encerrando-se á tarde as respectivas inscripções.

PRAÇA DO RIO

CAMBIO

O mercado de cambio funccionou, hontem, em boas condições de estabilidade e com diminuto movimento de procura, no bancario. O Banco do Brasil sacco ua 5 31|32 d. e os demais a 5 121|128 d. e 5 61|64 d.

O mercado fechou inalterado.

A 90 d/v.		
Londres	5 15/16 a	5 31/32
Paris	$326 a	$328
Nova York	8$300 a	8$330
Canadá		8$320

A' vista:		
Londres	5 55/64 a	a5 57/64
Paris	$328 a	$330
Nova York	8$350 a	8$440
Italia	$440 a	$442
Portugal	$375 a	$380
Provincias	$378 a	$395
Hespanha	1$319 a	1$350
Provincias	1$345 a	1$360
Suissa	1$618 a	1$630
B. Aires (papel)	3$535 a	3$500
B. Aires (ouro)	8$100 a	8$110
Montevidéo	8$650 a	8$700
Japão	3$860 a	3$880
Suecia	2$255 a	2$260
Noruega	2$252 a	2$260
Hollanda	3$372 a	3$380
Canadá		8$420
Dinamarca	2$253 a	2$260
Belgica (papel)	$234 a	$235
Chile		1$046
Syria	$329 a	$330
Belgica (ouro)	1$163 a	1$178
Rumania	$054 a	$055
Slovaquia	$249 a	$250
Allemanha	1$997 a	2$005
Austria	1$186 a	1$190
Café		[illegible]
Soberanos		41$400

Saques por cabogramma:

A' vista:		
Londres	5 55/64 a	5 55/64
Paris		$332
Nova York		8$470
Italia		$444
Hespanha	1$335 a	1$360
Suissa		1$627
Belgica (papel)		$237
Belgica (ouro)		1$178
Hollanda		3$385
Canadá		[illegible]
Japão		3$930
B. Aires (papel)		3$565
Suecia		2$270
Noruega		2$270
Dinamarca		2$270

Allemanha (ouro)	2$007 a	2$010
Montevidéo	8$675 a	8$720
Slovaquia		$251

Moedas estrangeiras cotadas pelo Banco do Brasil

Libras (papel)	41$200
Libras (ouro)	—
Dollar (ouro)	8$400
Dollar (papel)	8$430
Peso Argentino (papel)	3$575
Peso Uruguay (ouro)	8$725
Peseta	1$474
Escudo	$403
Franco	$340
Lira	$459
Marco	—
1$000 ouro	4$567

Curso official do cambio e moeda metallica

	90 d/v.	A' vista
S/Londres	5 61/64 a	5 57/64
S/Paris	$326 a	$339
S/Italia		$441
S/Allemanha		2$000
S/Portugal		$378
S/Belgica (papel)		$234
S/Belgica (ouro)		1$175
S/Hespanha		1$338
S/Suissa		1$620
S/Suecia		2$256
S/Noruega		2$254
S/Dinamarca		2$256
S/Montevidéo		8$675
S/Syria e Palestina		—
S/T.Slovaquia		$249
S/Nova York		8$407
S/B. Aires (ouro)		8$109
S/B. Aires (papel)		3$563
S/Hollanda		3$375
S/Japão (yen)		[illegible]
S/Rumania		[illegible]
S/Austria		1$188
S/Canadá		[illegible]
S/Chile		[illegible]

Extremas

Bancario	5 15/16 a 5 31/32
Casa Matriz	5 15/16

Moedas

Libra (ouro)	41$400
Libra (papel)	41$250
Dollar (ouro)	[illegible]
Dollar (papel)	[illegible]
Lira (papel)	$445
Franco (ouro)	—
Escudo (papel)	$385
Argentino (papel)	[illegible]
Pesetas (papel)	[illegible]
Franco (ouro)	[illegible]
Franco (papel)	[illegible]
Reichsmark (papel)	2$000

BOLSA

O mercado da bolsa funccionou, hontem, mais ou menos movimentado e com os negocios realizados regulares, sobre os varios titulos em evidencia. As apolices federaes estiveram firmes. As municipaes não soffreram alteração de interesse, assim como os demais papeis de importancia, conforme se vê abaixo:

VENDAS

Apolices:

[illegible]

Vendas por alvará:

Geraes, 26 a	784$000
Seg. Confiança, 50 a	211$000
Prog. Industrial, 80 a	249$000
Seg. Previdente, 5 a	2:725$

OFFERTAS

	Vend.	Comp.
Uniform. de 1:000$	785$000	782$000
Uniform. de 5 m.	760$000	730$000
Emp. nac. 1903 pt.	—	—
Obrig. Thes. Nac.	1:025$	1:023$
D. Em. 5% meu.	—	760$000
D. Em. 1:000$, nom.	790$000	786$000
Idem, idem, pt.	745$000	744$000
Obrig. Rodov. pt.	745$000	744$000
Ob. Ferrov. 1ª em.	900$000	936$000
Idem, idem, 2ª	—	—
Idem, idem, 3ª	999$000	998$000

Municipaes do Districto Federal:

	Vend.	Comp.
Municip. 20 £ nom.	—	650$000
Idem, idem, pt.	—	700$000
Idem, 1906, nom.	—	—
Idem, 1906, pt.	175$000	172$500
Idem, 1909, nom.	—	—
Idem 1909, pt.	—	—
Idem, 1914, nom.	—	—
Idem, 1914, pt.	175$000	170$000
Idem 1917, nom.	—	—
Idem, idem, pt.	173$000	170$000
Idem, 1920, nom.	—	—
Idem, idem, pt.	—	—
Idem, 7% dec. 1535	137$000	—
Idem, idem, 1622	—	—
Idem, idem, 1159	—	—
Idem, idem, 1159	192$000	—
Idem, idem 1623	—	136$000
Idem 7% dec. 1948	—	—
Idem, 8%, 1933	197$000	—
Idem, 7%, dec. 2093	197$000	—
Idem, 1909	—	187$000
Idem, 7% dec. 2097	180$000	187$000
Idem, idem, 2339	137$000	—

Municipaes dos Estados:

	Vend.	Comp.
Bello Horizonte	—	157$000
Bello Horizonte	—	—
Campos, 1:000$ 8%	—	—
Campos, 200$	—	170$000
C. Mun. de Alfenas	105$000	—
Uberaba	102$000	101$000
Pref. Nicth., 1ª serie	—	—
Idem, 2ª	—	—
Idem, 3ª	—	—
Pref. Petrop. (1918)	—	—
Idem, 4ª	—	—

Bancos:

[illegible]

Seguros:

[illegible]

Tecidos:

	Vend.	Comp.
S. Aleixo	—	—
Corcovado	104$000	99$000
Cometa	200$000	100$000
S. Pedro Alcantara	—	420$000
Manufactura	150$000	—
Petropolitana	230$000	180$000
Progresso Indust.	—	230$000
Tijuca	180$000	150$000
Nova America	250$000	210$000
Industria Mineira	235$000	200$000
Bom Pastor	—	130$000
Taubaté	600$000	—

Estrada de Ferro e Carris:

	Vend.	Comp.
S. Jeronymo	78$500	78$500
Idec. v/c. 30 dias	—	—
Victoria a Minas	—	—
Diversas	—	—
Phymatosam	—	350$000
Acidos	—	—
Goyaz	115$000 a	29$000
Cantareira	160$000	—
Usinas Nacional	600$000	400$000
Docas Santos, nom.	355$000	—
Idem, port.	363$000	355$000
Brahma	—	460$000
D. Bahia	46$000	435$000
Centro Pastoris	—	39$000
Hoteis Palace	1:000$	—
Melh. do Brasil	—	80$000
J. Botanico	—	—
Diamantifera	5$000	4$000
Terras e Colon.	—	9$000
Mercado	—	270$000
Saneamento	—	1:000$

Debentures:

	Vend.	Comp.
T. Alliança	170$000	—
Corcovado	173$000	—
Prog. Industrial	180$000	175$000
D. Santos	160$000	—
Conf. Industrial	207$000	207$000
C. Brahma	1:040$	1:030$
Ind. Campista	—	—
Mercado	205$000	203$000
Moinho Biatgé	—	197$000
Bellas Artes	—	216$000
Nova America	1:033$	1:032$
Tijuca	—	—
Docas da Bahia	116$000	110$000
Bom Pastor	—	—
Ind. Mineira	—	—
Ceramica Brasileira	—	195$000
Guanabara	—	—
Carruagens	—	204$000
N. S. da Ict.	—	—
Cot. Gavea	—	180$000

MERCADOS NACIONAES

CAFÉ

O mercado de café funccionou, hontem, calmo e com os preços em alta, descendo o typo 7 á base de 44$000 por arroba. O movimento de procura para novos negocios esteve diminuto, tendo sido vendidas na abertura do mercado 1.662 saccas. O mercado fechou tendente a proseguir na baixa.

O mercado a termo sómente funccionou na primeira bolsa estavel e sem vendas a prazo.

ESTATISTICA

Entradas

Leopoldina	
Minas	1.334
Minas	—
Maritima.	
0S. Paulo	190
Alfredo Maia:	
Minas	457
Cabotagem	
Minas	700
Regulador Fluminense:	
Rio	2.847
Armazens autorizados:	
Araujo Maia	21
Ed. Araujo	113
Lage Irmãos	200
Avellar & C.	200
Cerq. Soares	18
Reguladores:	
Espirito Santo	383
Mineiro	402
Total	6.980
Idem o anno passado	7.507
Desde o dia 1	68.246
Media	4.549
Do dia 1 de julho	1.849.512
Media	8.076
Idem o anno passado	2.637.793

Embarques

Estados Unidos	9.397
Europa	1.205
Rio da Prata	1.450
Cabotagem	895
Total	19.945
Desde o dia 1	10.353
Idem o anno passado	115.687
Do dia 1 de julho	1.759.121
Idem o anno passado	2.463.127
Stock	250.499
Menos:	
Consumo local do dia	700
Existencia	249.799
Idem o anno passado	331.847

Cotações

Disponivel (arroba):

Typo 3	48$200
Typo 4	47$200
Typo 5	46$200
Typo 6	45$200
Typo 7	44$200
Typo 8	42$200
Vendas — 3.105	
Mercado — Firme.	
Typo 7 anno passado	38$200

A termo (10 kilos)

Mezes	1a cot.	2a cot.
Fevereiro	29$375	29$300
Março	29$300	29$250
Abril	29$075	28$925
Maio	29$050	28$950
Junho	28$525	28$425
Julho	28$025	27$925
Vendas	2.000	
Mercado	Firme	Calmo

Pauta (4 a 10 de fev.) 38$030

Imposto mineiro (jan.) 43$000

COTAÇÃO DO CAFÉ DA BOLSA DE MERCADORIAS

A TERMO

Primeira Bolsa

	V.	C.
Fevereiro	29$425	29$350
Março	29$220	29$140
Abril	29$050	28$950
Maio	28$900	28$850
Junho	28$550	28$400
Julho	28$075	27$950
Vendas — Não houve		
Mercado — Estavel.		

Segunda Bolsa

Não funccionou.

	V.	C.
Fevereiro	—	—
Março	—	—
Abril	—	—
Maio	—	—
Junho	—	—
Julho	—	—
Vendas	—	
Mercado	—	

Rio — Mercado de hontem, 16 de fevereiro de 1929.

Preço typo 7	44$000
Vendas até ás 10 1/2 horas	1.662
Idem, durante o dia	—
Total	1.662
Mercado — Calmo.	

MERCADO DE SANTOS

Entradas	20.000
Desde o dia 1	407.966
Media	31.107
Do dia 1 de julho	5.500.083
Media	24.018
Idem o anno passado	6.600.673
Saidas	131.344
Desde o dia 1	405.200
Do dia 1 de julho	5.513.807
Idem o anno passado	6.528.117
Existencia	1.004.732
Idem o anno passado	950.858
Preço typo 4	33$500
Idem o anno passado	33$000
Mercado — Calmo.	
Vendas (a termo)	1.000
Embarques	37.293
Existencia para embarques	1.046.156

ASSUCAR

O mercado de assucar funccionou hontem, ainda firme e com os preços em alta, tendo sido cotado o branco crystal á base de 73$ a 75$ por sacca. Entretanto o movimento de negocios continuou restringido, fechando o mercado com tendencias a alta.

O mercado a termo não funccionou.

Entradas	Saccos
De Pernambuco	—
De Sergipe	—
Da Parahyba	—
De Maceió	—
De Campos	333
De Minas	—
De Natal	—
Da Bahia	—
Total	333
Saidas	4.340
Existencia	136.140
Preços branco crystal	73$000 — 75$000
Mercado — Firme.	

MOVIMENTO DO ASSUCAR A TERMO

Primeira Bolsa

	V.	C.
Não funccionou.		
Fevereiro	—	—
Março	—	—
Abril	—	—
Maio	—	—
Junho	—	—
Julho	—	—
Mercado	—	
Vendas	—	

Segunda Bolsa

	V.	C.
Não funccionou.		
Fevereiro	—	—
Março	—	—
Abril	—	—
Maio	—	—
Junho	—	—
Julho	—	—
Vendas	—	
Mercado — Paralysado.		

Entraram durante a primeira quinzena do corrente mez 123.924 saccas, sendo de Pernambuco, 51.314, Minas, 48.432, Sergipe 18.432, Bahia 1.350, Parahyba 1.290, Natal 1.000, e de Campos, 1.332. Sahiram 195.924 saccos, que, existindo em stock 136.149.

ALGODÃO

O mercado de algodão funccionou hontem, baixo e com os preços tendentes a baixa. O movimento de negocios continuou paralysado.

O mercado a termo não funccionou.

Entradas	Fardos
De Pernambuco	—
De Maranhão	—
Do Rio Grande do Norte	—
De S. Paulo	—
De Maceió	—
Da Bahia	—
De Natal	—
Do Pará	—
Do Ceará	—
Da Parahyba	—
Total	849
Saidas	—
Existencia	25.596
Mercado — Estavel.	

Preços

Sertões, typo 4ª c., 2ª	465$000 a	478$000
1ª sert. typo 4ª c.	435$000 a	445$000
Medianos, typos 6 e 7	405$000 a	418$000
Typo 5, Primeira	415$000 a	425$000
Typo 5, Norte	425$000 a	435$000

COTAÇÕES DE ALGODÃO DA BOLSA DE MERCADORIAS

A TERMO

Primeira Bolsa

Não funccionou.

	V.	C.
Fevereiro	—	—
Março	—	—
Abril	—	—
Maio	—	—
Junho	—	—
Julho	—	—
Vendas	—	
Mercado — Paralysado.		

Segunda Bolsa

Não funccionou.

	V.	C.
Fevereiro	—	—
Março	—	—
Abril	—	—
Maio	—	—
Junho	—	—
Julho	—	—
Disponivel, base typo 5, por 10 kilos	428$000	438$000

MERCADO MUNICIPAL

Preços dos generos de primeira necessidade que deverão vigorar nas Feiras Livres durante o periodo de 10 a 16 do corrente.

Assucar, kilo	1$400
Arroz, kilo, 1$200 a	1$600
Batatas, nac. boas, $700 a	1$100
Banha (lata de 2 ks.)	3$600
Bacalhão, kilo	2$800
Café, kilo, 3$800 a	4$000
Carne secca, kilo 2$600 a	2$800
Cebolas nacionaes, kilo	1$200
Farinha de mandioca, kilo	$500
Farinha de trigo, kilo	1$000
Feijão preto, kilo	$900
Feijão preto de P. Alegre, k.	1$100
Feijão Manteiga, kilo	1$500
Feijão branco, gráo, nac. k.	1$400
Feijão de cores, kilo	1$400
Fubá de milho, kilo	$700
Lombo de porco, kilo	3$200
Milho, kilo	$500
Toucinho min., c|sal, kilo	2$600
Abobora, uma, $800 a	2$000
Abacaxi, $300 a	1$200
Agrião e bertalha, molho	$100
Aipim, tampa	$400
Vagens, tampa	$500
Banana ouro, prata e maçã, duzia, $500 a	$700
Banana d'agua, duzia	$600
Banana da terra e S. Thomé, duzia, 2$000 a	3$000
Batatas doce, giló e maxixe, tampa	$500
Tomate, tampa	$400
Alface braçal, uma	$200
Bringela fresca, du., 1$500 a	2$300
Cenouras, molho, $200 a	$800
Pimentão, duzia, $800 a	1$500
Ervilha e Quiabos, tampa	$500
Xuxu', um	$200
Repolho, um $600 a	1$800
Manga, uma, $400 a	3$00
Manteiga, kilo	7$400
Talharim, kilo	1$500
Massas, kilo, 1$200 a	1$300
Queijo de Minas, kilo	4$000
Sabão fidalgo, typo rosa, k.	1$500
Sabão especial, kilo	1$500
Sebão virgem, kilo	$800
Frangos grandes, um 4$500 a	5$000
Gallinhas, uma, 5$000 a	7$000
Ovos, duzia	3$000
Camarão grande, kilo 8$ a	12$000
Garoupa, kilo	4$500
Garoupa postejada, kilo	6$000
Linguado, kilo	5$000
Corvina, pardo, cavallo e enxova, kilo	2$500
Vermelho, kilo	3$500
Pescada amarella, kilo	3$500
Pescada, postejada, kilo	4$500
Arraia, bagre e sardinha, kilo	1$000
Tainha, kilo, 2$000 a	2$400
Paraty, kilo	3$000

PREÇOS COLHIDOS NO MERCADO DO ATACADISTA PARA O VAREGISTA

AGUARDENTE, barris de 86 lts.		
Especial, por litro	1$700 a	1$800
Regular, por litro	1$400 a	1$500
AGUA SANITARIA, por duzia:		
Especial duzia	—	4$500
Superior, duzia	3$500 a	4$000
ALHOS, por 100 cabeças:		
Estrangeiro, esp.	5$000 a	5$600
Idem regular	2$500 a	3$000
AVEIA:		
Aveia	12$000 a	13$000
ALFAFA, em fardos:		
Germ	—	—
Rio Grande, typo platina, por k.	$460 a	$480
Argentina, por k.	$480 a	$500
Alcool, pipa de 480 litros:		
40 gráos, por litro	1$800 a	1$900
38 gráos, por litro	1$600 a	1$700
36 gráos, por litro	1$200 a	1$500
AMENDOIM:		
Sacco de 25 kilos	23$000 a	24$000
CEVADA, por kilo:		
Maltada	—	1$300
Commum, amer.	$800 a	$900
ARROZ, por sacco de 60 kilos:		
Brilhado especial	96$000 a	100$000
Agulha, esp.	90$000 a	96$000
Idem superior	78$000 a	80$000
Bom	68$000 a	72$000
Regular	62$000 a	66$000
Baixo	52$000 a	54$000
AZEITE, caixa com 40 latas:		
Port. por litro	5$700 a	6$200
Hespanhol, idem	5$400 a	5$800
Nacional, idem	2$700 a	2$900
AZEITONAS barris, de 20 kilos:		
Hespanholas, kilo	3$300 a	3$400
Portuguez, lata de 1 kilo	2$100 a	2$600
Idem lata 10 ks.	3$100 a	3$500
BANHA:		
De Porto Alegre, lata de 20 kilos	162$000 a	168$000
Idem de 2 kilos	160$000 a	168$000
De Itajahy de 20 kilos	165$000 a	175$000
BATATAS:		
Franceza, caixa	—	—
Paulista, por kilo	$960 a	1$000
Chilena por kilo	$900 a	$940
Mineira, por kilo	$740 a	$760
BACALHA'O, por caixa:		
Noruega, typo pt.	140$000 a	150$000
Inglez	145$000 a	160$000
BACON, por kilo:		
Paulista	3$000 a	3$100
Santa Catharina,	2$900 a	3$000
Diversas proced.	3$000 a	3$100
ERVILHA, por kilo:		
Estr. quebrada	2$000 a	2$200
Rio Grande, idem	—	1$100
Idem, inteiro	—	1$300
Nacional	1$100 a	1$200
Paulista, kilo.	$900 a	1$000
FEIJAO, por 60 kilos:		
Preto, P. Aleg. nv.	58$000 a	59$000
Enxofre, novo	64$000 a	65$000
Amarello, sup. novo	60$000 a	64$000
Branco, sup. novo	84$000 a	86$000
Manteiga	76$000 a	78$000
Mulatinho	64$000 a	66$000
Amendoim, super, novo	74$000 a	78$000
Outras côres	56$000 a	58$000
Laguna	50$000 a	52$000
Chileno, branco	94$000 a	98$000
Pequenas, idem	—	—
LEITE CONDENSADO:		
Caixa com 48 latas		
Estrangeiro	120$000 a	125$000
Diversas marcas	90$000 a	96$000
LOMBO DE PORCO:		
Especial, kilo	3$200 a	3$600
Superior, kilo	3$000 a	3$200
Regular, kilo	2$800 a	3$000
MATTE, por kilo:		
Paraná	$850 a	$950
FARINHA DE TRIGO, preços do Moinho Fluminense, por sacco:		
Especial	—	36$000
S. Leopoldo	—	34$000
OO	—	33$000
Preços do Moinho Inglez:		
Buda Nacional	—	36$000
Nacional	—	34$000
Brasileira	—	33$000
Preços do Moinho Matarazzo:		
Lili	—	37$000
Claudia	—	35$000
Moinho da Luz:		
Luz	—	36$000
Brilhante	—	34$000
Condor	—	33$000
FARINHA DE MANDIOCA:		
Especial	21$000 a	22$000
Fina	20$000 a	21$000
Peneirada	19$000 a	19$500
Grossa	17$000 a	17$500
FRANGOS:		
Um	3$500 a	4$500
FARELLO, por sacco de 35 kilos:		
Farellinho	7$500 a	8$000
Remoido	10$500 a	11$000
Triguilho	10$000 a	11$000
GAZOLINA, por caixa:		
Diversas marcas	38$000 a	39$000
Idem, a granel por litro	$900 a	$950
GALLINHAS:		
Superiores, uma	5$000 a	6$000
Regulares, uma	4$000 a	5$000
KEROZENE, por caixa:		
Div. marcas	35$000 a	36$000
LINGUIÇA, por kilo:		
Mineira	6$500 a	7$000
Idem, typo port.	—	5$000
Paio salamisi	—	4$000
Rio Grande	6$000 a	7$000
De Petropolis	4$500 a	5$000
LINGUAS:		
Salgada por kilo.	2$500 a	3$000
Fumeiro, uma	2$600 a	3$000
Secca, uma	3$000 a	3$400
Nacional, lata	1$200 a	1$300
Estrangeira, lata	1$100 a	1$200
MANTEIGA, por kilo:		
Especial, em lata de 10 kilos	7$200 a	7$600
Idem, sem sal	7$400 a	7$800
Em lata de 1/2 k.	3$600 a	4$200
MASSAS AYMORE', por kilo:		
Semolim (A)	—	2$100
Idem (B)	—	1$300
Idem (C)	—	1$450
Idem (D)	—	2$100
Idem (E)	—	2$100
Idem (E)	—	1$450
Idem (G)	—	1$450
OVOS:		
Duzia	—	3$000
PORVILHO, por kilo:		
Especial	$800 a	$850
Superior	$600 a	$700
PAIO, por kilo:		
Mineiro	—	8$000
Rio Grande	6$000 a	6$200
PRESUNTO, por kilo:		
Paulista, esp.	5$500 a	6$000
Idem, regular	5$000 a	5$200
Mineiro	—	4$500
Paraná	4$500 a	4$800
Rio Grande	—	6$000
Especial	2$600 a	2$800
Typo italiano	6$500 a	7$000
Regular	2$000 a	2$200
MILHO, por 60 kilos:		
Superior vermelho, Novo	24$000 a	25$000
Superior	23$000 a	24$000
Misturado ou reg.	22$000 a	23$000
Branco, secco, sem mistura	26$000 a	29$000
SAL:		
Fino, estrang. caixa com 12 vid.	31$000 a	33$000
Idem, nac. idem.	24$000 a	25$000
Moido, por sacco de 60 kilos	11$000 a	12$000
Grosso, idem	10$000 a	11$000
Saquinho de 2 kilos, nacional	$700 a	$900
Idem estrang.	—	1$600
TOUCINHO, por kilo:		
Especial	2$200 a	2$600
De fumeiro	2$000 a	3$000
TRIGO:		
Em grão	—	1$400
VINAGRE, barril de 80 litros:		
Estrangeiro	Nominal	
Nacional	30$000 a	32$000
VINHO TINTO:		
Barris de 100 litros		
Nacional	110$000 a	115$000
Alvaralhão	285$000 a	290$000
Verde	250$000 a	260$000
Virgem	250$000 a	260$000
XARQUE, por kilo:		
R. da Prata, man.	3$000 a	3$100
Fronteira, idem	2$500 a	2$600
Pelotas, idem	2$200 a	2$300
M. Grosso, idem	1$900 a	2$000
VELAS, caixa com 24 pacotes:		
Esplendor	38$000 a	39$000
Matarazzo	38$000 a	39$000
Pequenas, idem	13$000 a	14$000

Preços correntes officiaes que vigoraram na semana de 28 de janeiro a 2 de fevereiro:

	Minimo	Maximo
Aguas mineraes:		
Caxambu'	—	33$000
Lambary	—	37$000
Salutaris	—	37$000
Cambuquira	—	37$000
S. Lourenço	—	38$000
Aguardente:	380 litros	
De Paraty	290$000	300$000
De Angra	270$000	280$000
De Campos	250$000	260$000
Alcool:		
De 40 gráos	480$000	490$000
De 38 gráos	453$000	460$000
De 36 gráos	420$000	430$000
Alfafa:	Kilo	
Nacional	$440	$450
Azeite:	Lata	
Div. marcas	5$500	8$200
Alhos:	Kilo	
Nacionaes	2$500	3$000
Estrangeiro	5$000	5$600
Arroz	60 kilos	
Brilhado de 1ª	103$000	105$000
Brilhado de 2ª	94$000	96$000
Especial	96$000	98$000
Superior	82$000	84$000
Bom	72$000	74$000
Regular	68$000	70$000
Branco do norte	66$000	70$000
Rajado, idem	—	—
Meio arroz	—	—
Assucar:		
Branco crystal	70$000	73$000
2ª jacto gen. velho	—	—
3ª sorte, gen. novo	—	—
C. Amarello	53$000	62$000
Mascavinho	58$000	62$000
Refinado de 1ª	—	1$400
Refinado de 2ª	—	1$300
Refinado de 3ª	—	1$100
Mascavo	43$000	48$000
Bacalhão:		
D. marca, caixa	145$000	150$000
Idem 1/2 caixa	72$000	75$000
Cascudo	58$000	60$000
Idem Pixylim	60$000	62$000
Banha:	Kilo	
P. Alegre, 20 ks.	2$650	2$750
Idem, 2 kilos	2$650	2$700
Idem, 1 kilo	2$650	2$700
Laguna, 20 kilos	2$650	2$700
Itajahy, 20 kilos	2$800	2$850
Idem, 10 kilos	2$800	2$850
Idem, 2 kilos	2$750	2$800
Batatas:		
Mineira e Paulista.	$780	$820
	Kilo	
Rio Grande	—	$500
Estrangeira	$940	$960
Cebolas:	Kilo	
Nacionaes	$900	$950
Café:	Kilo	
Torrado de 1ª	3$900	4$900
Torrado de 2ª	3$200	4$200
Farello de trigo:		
Dos Moinhos Nac.	7$000	8$000
Farinha de trigo:	44 kilos	
Moinho Fluminense:		
Especial	—	36$000
S. Leopoldo	—	34$000
OO.	—	33$000
Moinho Inglez	36$000	36$200
Nacional	34$000	34$200
Brasileira	33$000	33$200
Farinha de mandioca:	45 kilos	
De Porto Alegre:		
Especial	19$000	20$000
Fina	17$000	18$000
Entrefina	15$000	16$000
Peneirada	13$000	14$000
Grossa	11$000	12$000
De Laguna:		
Peneirada	13$000	14$000
Grossa	11$000	12$000
Feijão:	60 kilos	
Preto superior	54$000	55$000
Idem, regular	32$000	40$000
De cores, P. Alegre	60$000	65$000
Preto, novo	55$000	56$000
Manteiga	78$000	80$000
Enxofre, 60 kilos	70$000	76$000
Branco Nacional	70$000	78$000
Idem estrangeiro	90$000	95$000
Amendoim	68$000	70$000
Fradinho	62$000	68$000
Mulatinho	60$000	66$000
De outras proc.	30$000	40$000
Fumo:	15 kilos	
Em corda, Minas, especial	50$000	70$000
Idem, bom	20$000	25$000
Idem, baixo	10$000	18$000
Amarello, 1ª	45$000	48$000
Idem, 2ª	41$000	44$000
Idem, commum, 1ª	38$000	40$000
Idem, 2ª	32$000	35$000
S. Catharina, esp. de 1ª	45$000	50$000
Idem, 2ª	38$000	42$000
Idem, baixo, 3ª	30$000	33$000
Bahia, especial	90$000	110$000
Idem, superior	60$000	80$000
Idem, bom	45$000	50$000
Kerozene:	Caixa	
Americano, d. marc.	—	32$000
Lombo:	Kilo	
De Minas e Paraná	3$000	3$400
Manteiga:	Kilo	
Minas e E. do Rio	5$500	6$800
S. Catharina, latas de 10 ks.	—	—
Estrangeiras	—	—
Milho:	60 kilos	
Amarello	24$000	25$000
Bracno	27$000	28$000
Mesclado	24$000	25$000
Rio da prata:		
Oleo:	Kilo bruto	
Em barril	—	2$600
Em lata	—	2$700
De caroço de algodão:		
Nacional	—	2$650
Estrangeiro	—	—
Polvilho:	Kilo	
De Minas	—	—
De Porto Alegre	—	—
Phosphoros:		
Ypiranga, madeira.	81$000	83$000
De cêra	93$000	95$000
De luxo	81$000	83$000
Olho	81$000	83$000
Brilhante	81$000	83$000
Outras marcas	78$000	80$000
Queijos:	Um	
De Minas	4$000	7$000
Palm. typo Rheno.	11$000	12$000
Sal:	60 kilos	
Norte, grosso	—	13$000
Idem, moido	—	19$000
Cabo Frio, grosso.	—	10$000
Idem, moido	—	12$000
Estrangeiro	—	—
Tapioca:	Kilo	
Div. procedencias.	$850	1$000
Toucinho:	Kilo	
Commum	2$200	2$400
Fumeiro	3$300	3$400
Vinagre:	Barril	
Estrangeiro	160$000	180$000
Nacional	31$000	35$000
Vinho:	Barril	
Rio Grande	110$000	120$000
Estrang. virgem	—	1:400$
Idem, verde	—	1:350$
Idem collares	—	1:450$
Xarque:		
Do Rio da Prata	2$200	2$700
Idem, idem	2$500	3$100
Do Rio Grande	2$000	2$600
Do Matto Grosso	1$500	2$400
De Minas, Rio, São Paulo	1$700	2$500

MOVIMENTO MARITIMO

ENTRADAS DO DIA 16

"Moudonier", paquete belga, procedente de B. Aires.

"West Imboden", paquete americano, procedente de Philadelphia.

"Conte Rosso", paquete italiano, procedente de B. Aires.

"Gelria", paquete hollandez, procedente de B. Aires.

"Gurupy" vapor nacional, procedente de Recife.

"Itaberá", paquete nacional, procedente de Porto Alegre.

"Iraty", vapor nacional, procedente de Iguape.

"Amiral Salandrouse" paquete francez, procedente de B. Aires.

"Portugal" vapor nacional, procedente de Antonina.

SAIDAS DO DIA 16

Thode Fagelund" paquete norueguez, para Rio Grande.

"Tolak Kogland" paquete norueguez, para Santos.

"Cacedonier", paquete belga, para Antuerpia.

"Bogland" paquete norueguez, para Oslo.

"oolzee", recobador hollandez, para B. Aires.

"Pueblo" paquete americano, para Hanston.

"Tupy", vapor nacional, para Santos.

"Itauna", paquete nacional, para R. Grande.

"Laguna", paquete nacional, para Itajahy.

"Artagal Mendi" paquete hespanhol, para B. Aires.

"Amiral Splandrouze Lamornasi", paquete francez para Antuerpia.

"Neptuno" rebocador nacional, para Santos.

"Itapé", paquete nacional, para Pará.

"Gelria", paquete hollandez, para Amsterdam.

"Conte Rosso" paquete italiano, para Genova.

"Mantiqueira", paquete nacional, para Recife.

VAPORES ESPERADOS, DURANTE O MEZ DE FEVEREIRO

"Vandick", B. Aires	17
"Araranguá", Recife	17
"Itapuhy", Recife	17
"Itaubá", P. Alegre	17
"Flandria" Amsterdan	18
"Jevington Court", Portos da Europa	18
"Highland Monarch", B. Aires	18
"Voltaire", Nova York	18
"Gaasterland", B. Aires	19
"Monte Cervantes", B. Aires	19
"Wakasa Maru', B. Aires	19
"Itapagé", Belem	19
"Araraquara", P. Alegre	19
"Itatinga", P. Alegre	19
"Laguna", Florianopolis	19
"Alcantara" Southampton	20
"Demerara" Liverpool	20
"Inf. I. de Borbon", Barcelona	20
"Maasland", Amsterdam	20
"Florida", B. Aires	20
"Lipari", B. Aires	20
"Iguassu', Manáos	20
"Anna", Portos do Sul	20
"Carl Hoepeck", Laguna	20
"Itaquicé" R. Grande do Sul	21
"Massilia", Bordéos	21
"Poconé", Hamburgo	21
"Maranguape", Manáos	21
"Avelona", Londres	22
"Bunte", Norfolk	22
"Colombo", Genova	22
"Llewern" Cardiff	22
"Western World" Nova York	22
"Delambre" Liverpool	23
"La Coruna", Hamburgo	23
"Thespis", Liverpool	23
"Almanzora", R. da Prata	24
"Giulio Cesare", B. Aires	24
"Principessa Maria", B. Aires	24
"Itaquena", Recife	24
"Itapura", P. Alegre	24
"Laguna", Itajahy	24
"Conte Verde", Genova	25
"Formose", Hamburgo	25
"Kinderdyk" Hamburgo	25
"Ovidio", Gottemburg	25
"Santos", Gottemburg	25
"Conte Verde", Rio da Prata	25
"Sierra Morena", Rio da Prata	25

VAPORES A SAIR, DURANTE O MEZ DE FEVEREIRO

"Ceylan", B. Aires	17
"Ibiapaba", P. Alegre	17
"La Coruna", B. Aires	17
"Vandyck", Nova York	17
"Itapacy", Pelotas	18
"Iraty", Iguape	18
"Flandria", B. Aires	18
"H. Monarch", Europa	18
"Highland Monarch" Londres	18
"Cte. Capella", Porto Alegre	19
"Itaberá", Cabedello	19
"M. Cervantes", Europa	19
"Etha", S. Francisco	19
"Voltaire", Rio da Prata	19
"Lipari" Havre	20
"Una" Tutoya	20
"Itaipava", Aracaju'	20
"Maroim", Antonina	20
"Inf. Izabel Bourbon", B. Aires	20
"Demerara", Rio da Prata	21
"Massilia", B. Aires	21
"Alcantara", Rio da Prata	21
"Aljorab" Hamburgo	21
"Flamengo", Aracaju'	22
"Western Wold", Rio da Prata	22
"João Alfredo", Belém	22
"Colombo", Rio da Prata	22
"Avelona", B. Aires	23
"Principessa Maria" Genova	24
"Giulio Cesare", Europa	24
"Almanzora", Europa	24
"Anna", Laguna	24
"Miranda" Laguna	25
"Purus", Manáos	25
"Sierra Morena", Europa	26

ALFANDEGA

EXPEDIENTE

Tendo a Companhia Telephonica Brasileira solicitado permissão para installar um telephone publico com cabine, em uma das dependencia da Alfandega, o inspector officiou, hontem, ao sr. C. A. Sylvester, representante daquella Companhia, declarando que não se oppõe á installação pedida, no logar que a Inspectoria indicar, e sem o menor onus para o governo, ficando, tambem, entendido que a Inspectoria poderá mandar retirar o apparelho quando julgar assim conveniente.

MALAS POSTAES

O Correio Geral expedirá as seguintes malas postaes:

DIA 19

Pelo "Voltaire" para Rio da Prata: Impressos até ás 7 horas do dia 19; objectos para registrar até ás 18 horas do dia 18; cartas para o exterior da Republica até ás 8 horas do dia 19.

Pelo "Monte Cervante" para Bahia, Vigo e Hamburgo: Impressos até ás 7 horas do dia 19; objectos para registrar até ás 18 horas do dia 18; cartas para o interior da epublica até ás 7 1/2 horas do dia 19; idem, idem, com porte duplo e cartas para o exterior da Republica até ás 8 horas do dia 19.

Pelo "Comte. Capella", para Santos e demais portos do sul: Impressos até ás 5 horas do dia 19; objectos para registrar até ás 18 horas do dia 18; cartas para o interior da Republica até ás 5 1/2 horas do dia 19; idem, idem, com porte duplo até ás 6 horas do dia 19.

CAES DO PORTO

SITUAÇÃO DO CAES HONTEM A'S 10 HORAS DO DIA

Armazem 1 — Chatas diversas c|c. do "Manila Maru"; vapor nacional "Ipanema", cabotagem.

Armazem 2 — Vapor nacional "Jupiter", cabotagem; vapor nacional "Laguna", cabotagem.

Armazem 3 — Vapor inglez "Plutarck".

Armazem 4 — Vapor italiano "Augusta".

Armazem 5 — Vapor nacional "Santarem".

Armazem 6 — Vapor inglez "Bomcheliff", descarga de carvão. Chatas diversas c|c. do "Marconi".

Armazem 7 — Vapor inglez "Wynburn".

Armazem 8 — Vapor belga "Haunaut".

Armazem 9 — Vapor norueguez "Torlak Skogland".

Pat. 10 — Vapor inglez "Penrose", descarga de carvão; vapor allemão "Holger"; chatas diversas c|c. do Troubadour".

Armazem 16 — Pontão nacional, "Carlos Gomes", cabotagem.

Armazem 17 — Vapor nacional "Sabará", cabotagem.

Armazem 18 — Vapor hollandez "Gelria", desc. p. s|agua.

P. Mauá — Vapor italiano "Conte Rosso", passageiros.

CIRCULO ESOTERICO DA COMMUNHÃO DO PENSAMENTO

TATTWA NIRMANAKAIA

— E —

uma sociedade brasileira de estudos supermentalistas, localizada no Rio, e que já conta perto de mil socios.

Seus objectivos são o estudo da natureza humana, sob o quadruplo ponto de vista physico, mental, psychico e espiritual — no sentido da realização da felicidade, sob todos os seus aspectos.

Ruskin disse "O melhor assumpto humano é o homem". E a Biblia: "Abençoado é aquelle que lê".

Nós estudamos o homem através do livro, da observação e da experiencia.

— Quer acompanhar-nos nesse estudo? Um bilhete postal seu — e lhe enviaremos o catalogo das numerosas obras que publicámos. — Um pedido de inscripção na Sociedade o fará nosso consocio, mediante 5$000 por mez.

Praticamos a psychotherapia, como poderá verificar, e fazemos curas pelo magnetismo pessoal. Nada lhe custa experimentar. Escreva hoje á

Tattwa Nirmanakaia

Rua 1º de Março, 4

2º andar

RIO

Concessão de creditos

A Directoria da Despesa Publica concedeu á Delegacia Fiscal do Thesouro Nacional na Bahia os creditos de 3:304$ e 10:080$, para pagamento de vencimentos ao inactivo Francisco Cardoso da Silva.

Uma exoneração na Guerra

O 2º tenente reformado Alfredo Dantas Corrêa de Góes foi exonerado de delegado do serviço de recrutamento da 2ª zona da 15ª circumscripção, em vista do seu estado de saude.

COMPANHIA NACIONAL DE NAVEGAÇÃO COSTEIRA

SUL	NORTE
Serviço de passageiros	Serviço de passageiros
ITATINGA	ITAJUBA'
Sae quinta-feira, 21 do corrente, ás 12 horas, para:	Sae quarta-feira, 20 do corrente, ás 10 horas, para:

Santos	sexta-feira, 22
Paranaguá	sabbado, 23
São Francisco	sabbado, 23
Imbituba	domingo, 24
Rio Grande	terça-feira, 26
Pelotas	quarta-feira, 27
Porto Alegre	quinta-feira, 28

Victoria	quinta-feira, 21
Bahia	sabbado, 23
Maceió	domingo, 24
Recife	segunda-feira, 25

EXTERNATO SÃO JOSÉ

DIRIGIDO PELOS IRMÃOS MARISTAS

Rua Barão de Mesquita, 164 :: Tel. V. 6293

Recebe alumnos externos e semi-internos, para o curso primario e secundario. Funcciona em optimo predio especialmente construido para collegio e de accordo com as exigencias pedagogicas mais modernas.

As aulas começam a 4 de fevereiro. A matricula está aberta durante todo o mez de janeiro. Os alumnos de 1928 devem renovar a matricula. Os candidatos aos exames de admissão e de promoção devem inscrever-se até 25 do corrente mez.

A embalagem das frutas

Transmittindo ao seu collega da pasta da Agricultura a representação da Directoria da Receita sobre a regulamentação do dec. n. 5.623, de 29 de dezembro de 1923, o ministro da Fazenda solicitou a audiencia de seu collega daquella pasta acerca da parte final da mesma representação, no tocante ás dimensões do papel destinado á embalagem de frutas.

SEMENTES NOVAS, PLANTAS FINAS, FERRAMENTAS, GAIOLAS, ETC.

Sortimento completo para lavoura

HORTULANIA

OUVIDOR, 77 — RIO

Os summarios de hoje

Nas varas criminaes, estão marcados para amanhã os summarios de culpa dos seguintes réos:

Na Primeira: Francisco Anselmo das Chagas, Alfredo Moreira do Carmo Machado, Pedro Mandovani e Manoel da Costa Lima; na Segunda: José Zapponi, Anna Ermida e Manoel Jacintho; na Terceira: Wenceslão Ferreira e João Peregrino dos Santos; na Quarta: José Campos, José Ribeiro da Costa e Tito Miranda; na Quinta: Percilio Andrade, Renato Rangel da Silva, Antonio Gonçalves, Moysés Betsman, Armando Belmonte e Gonçalo Garcia Pinhão; na Setima; José Martins Corrêa Filho, Arnaldo dos Santos Martins, Arthur Moura da Silva, Armando Mauro e Octacilio José Franco, e na Oitava: Hermogenes de Mendonça, Francisco Pestana, Hilario Pereira Guimarães, Severo Fournier, Germano Nunes Rodrigues e Walter Ferreira da Silva.

Isenção de direitos

O ministro da Fazenda declarou ao presidente do Estado do Espirito Santo já haver o Ministerio a seu cargo concedido isenção de direitos, mediante termo de responsabilidade, para um guindaste destinado ao serviço de construcção do porto de Victoria.

Gonorrhéa e suas complicações em ambos os sexos. Cura radical por processos seguros e rapidos. DR. JOAO ABREU — DR. DUARTE NUNES. Das 8 ás 19 horas. Telep. Norte 5803. Rua São Pedro n. 64.

O Tribunal do Jury não funccionou

Por falta dos advogados foram adiados os julgamentos dos réos Pedro Joaquim da Silva e José Bispo dos Santos, marcados para hontem, no Tribunal do Jury.

LLOYD REAL HOLLANDEZ

AMSTERDAM

Proximas saidas de paquetes

Para a Europa

Flandria	5 de Março.
Zeelandia	19 de Março.
Orania	2 de Abril.
GELRIA	20 de Abril.
Flandria	7 de Maio.
Zeelandia	21 de Maio.
Orania	4 de Junho.
GELRIA	15 de Jun.
Flandria	9 de Julho.
Zeelandia	30 de Julho.
Orania	20 de Agosto.

Todos os paquetes atracam no porto de Recife.

O paquete "GELRIA" que fará d'ora avante a travessia RIO-LISBOA em 12 DIAS, com escalas em BAHIA, RECIFE e LAS PALMAS, e em 11 DIAS LISBOA-RIO, escalando em LAS PALMAS e RECIFE, acaba de supprimir a sua classe Intermediaria reservando os optimos respectivos camarotes, salas e salões PARA 3.ª CLASSE DE PREFERENCIA A PREÇOS REDUZIDISSIMOS.

O RAPIDO E LUXUOSO PAQUETE

Zeelandia

Esperado a 19 de Março

O RAPIDO E LUXUOSO PAQUETE

FLANDRIA

esperado da Europa no dia 18 do corrente, sairá no mesmo dia para Santos, Montevidéo e Buenos Aires.

A Companhia offerece todas as facilidades de transbordo de carga em Amsterdam para os demais portos do mundo. Para passagens e fretes com os agentes "Sociedade Anonyma Martinelli". Avenida Rio Branco n. 108 Phone Central 4320

ODEON — GLORIA

PROGRAMMA UFA URANIA

:::: COMPANHIA BRASIL CINEMATOGRAPHICA ::::

ODEON

PROGRAMMA SERRADOR C.B.C.

HOJE — Um film cheio de aventuras e sensacções do Programma Serrador

Ella amava-o de verdade —
E por que o trahiu ?
E' isto, que vamos vêr em

Paraizo á Beira Mar

com RICARDO CORTEZ e CARMEL MYERS esses dois idolos da téla

No mesmo programma, a comedia da Pathé
O ORGULHO DO POVOADO

e o colorido da Tiffany Stahl
RECORDAÇÕES

Horario : 2,10 — 3,40 — 5,10 — 6,30 — 8,00 9,30 e 10,50

GLORIA

HOJE, ultimo dia desse par soberbo Harry Liedtke e Vivian Gibson, em

PROGRAMMA SERRADOR C.B.C.

CONDESSA MARIZA

elegante comedia dramatica do PROGRAMMA URANIA

NOIVADO FATIDICO
hilariante comedia do Prog. Urania
e BORRACHINHA E' DA FUZARCA
desenho animado do Programma Urania

Horario: 2,00 — 4,00 — 6,00 — 8,00 e 10,00 horas

AMANHÃ — Mona Maris e Werner Fuetterer em

Perfumes - Flores e Beijos

Um soberbo film do Programma Urania

No mesmo programma — a comedia VADIOS VELHACOS do Programma Matarazzo.

Theatro S. José

Empresa Paschoal Segreto
Matinées diarias a partir de duas horas

HOJE —:— NA TE'LA
Em matinée e soirée

O despertar da virtude
Uma producção esplendida da Fox, com June Collier e Don Terry.

Romance de comediante
Um film extraordinario, do Programma Serrador, com Lya de Putti, e

Aspectos do baile infantil do Theatro São José

PALCO — Sessões de 4 — 8 — 10,30.
Ultimas da peça engraçadissima.
Mamãe quer casar

AMANHÃ —::— NA TE'LA
Em matinée e soirée

A rainha do Pacifico
A magistral producção da Warner Bros, com Dolores Costello.

TIMIDO HERO'E
Film interessantissimo da Fox, com Rex Bell.

NO PALCO — Sessões de 4,20 e —:— 8,20 —:—
A hilariante peça adaptada por LUIZ ROCHA:
O TIO BORGES

Concurso «QUEM ?»

Instituido pela METRO-GOLDWIN-MAYER

e o «DIARIO CARIOCA»

O LEÃO DA METRO-GOLDWYN-MAYER REAL MAGESTADE DA TELA

em combinação com o "Parc Royal" e a casa Paul J. Christoph C.
O concurso "QUEM?" está para terminar. —:— Aguardem a passagem do "film-solução" breve no RIALTO!

O PRIMEIRO AMOR ou JARDIM ENCANTADO — BEIJOS EM PAGA

Pathé-Palace

MARGARET MORRIS — GLENN TRYON

AMANHÃ — AMANHÃ

UM FILM QUE E' UM POEMA DE DELICADEZA E EMOÇÃO

O Primeiro Amor ou Jardim Encantado

Obra prima do PROGRAMMA MATARAZZO, interpretada por **Margaret Morris, Raymond Keane e Charles Clary**

A trajectoria luminosa de um genio no violino, e todo os explendores da celebridade, não conseguiram nelle arrefecer a lembrança enternecedora do

Primeiro amor

UNIVERSAL JEWEL apresenta a volubilidade encantadora de
PATSY RUTH MILLER
AO LADO DO FAMOSO FOLIÃO
GLEN TRYON
NUMA COMEDIA VIVAZ E LUXUOSA,

BEIJOS EM PAGA

Um celebre detective nas... horas vagas, propõe-se a encontrar as famosas joias de uma linda estrella, por quem estava apaixonado, a troca de

BEIJOS EM PAGA

BRAZA DORMIDA

Uma super-producção brasileira da PHEBO BRASIL FILM, de Cataguazes com

LUIZ SOROA — NITA NEY
Pedro Fantol e Maximo Serrano

Um romance de acção intensa e um lindo drama de amor.

Distribuição exclusiva da
Universal Pictures do Brasil S. A.

a partir de 4 de Março no

PATHE' - PALACE

GRETA GARBO

A MULHER SERPENTE

WERNER KRAUS

em

RUA DAS LAGRIMAS

Se uma mulher procura alardear o odio que consagra a um homem, pode-se ter a certeza de que ella se sente dominada pelo objecto de seu odio!...

AMANHÃ

Theatro Recreio

EMPRESA A. NEVES & CIA.

HOJE — A's 7 3|4 e 9 3|4 — HOJE

Em brilhante continuação de sua carreira para o segundo centenario:

MISS BRASIL

A melhor revista da parceria MARQUES PORTO-LUIZ PEIXOTO(tal como foi applaudida e consagrada em suas primeiras noites de triumpho.

Notaveis criações de Aracy Cortes, Lydia Campos, Olympio Bastos, Palitos, J. Figueiredo, Vicente Celestino, Manoel Pera e Edmundo Maia.
A grande artista ITALIA FAUSTA na interpretação de soberbos papeis.
HOJE — Sumptuosa matinée ás 2 3|4. — Todas as noites — Sempre:

MISS BRASIL A peça detentora de todos os records.

A SEGUIR — A grande revista de Antonio Quintiliano:
MANDA QUEM PO'DE

Electro-Ball

R. V. DO RIO BRANCO, 51

HOJE — HOJE
Excellentes torneios esportivos

No cinema:
O CONDUCTOR 1492
Oito actos dramaticos, interpretados por Johny Hines

Um variado programma
— NO —
Electro-Ball
R. V. DO RIO BRANCO, 51

Uma soberba pellicula da UFA

Amanhã no

GLORIA

A eterna historia de amor entre dois corações jovens e apaixonados...

No programma: **NO FIM TUDO DÁ CERTO** (desenho animado) e a comedia em 2 partes

VADIOS VELHACOS

Este film não será exhibido nos Cinemas de COPACABANA, TIJUCA, RUA DA CARIOCA e H. LOBO

CAPITOLIO — IMPERIO

Paramount Pictures

CAPITOLIO

—::—::— HORARIO —::—::—
2 — 3.40 — 5.20 — 7 — 8.40 — 10.20

PARAMOUNT JORNAL N. 42

Uma comedia da Paramount

CHU - CHIN - CHOW

com

Betty Blythe

Um film da United Artists.

A seguir:

RUA DAS LAGRIMAS

com GRETA GARBO

IMPERIO

—::—::— HORARIO —::—::—
2 — 3.40 — 5.20 — 7 — 8.40 — 10.20

PARAMOUNT JORNAL N. 39

CAÇADOR DE BORBOLETAS, comedia
Desenho animado
CHARLES ROGERS e MARY BRIAN, em

O Leão da Turma

(Varsity)
Uma super comedia da Paramount

A Seguir:

CAMARADAGEM

com
Karl Dane e George K. Arthur — Um film da Metro Goldwyn

CINE THEATRO CENTRAL

HOJE ! HOJE !
GRANDE MATINE'E INFANTIL !

HOJE —:—:— NO PALCO

As magnificas attracções da South American Tour

MAFALDA e MORENO — formidaveis dansarinos acrobaticos.
THE ALBERTOS equilibristas sobre varas.
PERLA & RODOLPH — acrobatas fantasistas.
LOS ROMOS — em trabalhos de força.
OS AYMORE'S — dansarinos modernos.
ROSA BRAVA — cantante typica chilena.
LOLA CARELLI — cantora lyrica.

NA TELA – KEN MAYNARD, em O CAVALLEIRO DA ESPERANÇA, um film lindo da "First National"

HORARIO DO PALCO:

A's 3 1|3 e 8 1|2 horas	A's 5 1|2 e 11 horas
LOLA CARELLI	ROSA BRAVA
THE ALBERTOS	MAFALDA & MORENO
OS AYMORE'S	PERLA & RODOLPH
LOS ROMOS.	

Amanhã

JOHNNY HINES na esplendida comedia

Idéa mãe

"First National"

No palco: — Estréa de

POCH

o cão que adivinha e faz calculos
— Um phenomeno

LES DOLLYS

admiravel duo de patinadores

Cinema IDEAL

Rua da Carioca, 60-64 — Tel. Central 1027

HOJE — HOJE

THOMAS MEIGHAN em **Força que seduz** 8 actos da "Paramount".

LAWRANCE GRAY em **Vultos nocturnos** "Metro Goldwyn Mayer"

Amanhã — Amanhã

SID. CHAPLIN
— em —

SAIAS

6 actos impagaveis da "Metro Goldwyn Mayer"

KEN MAYNARD
no film da "First National"

O CAVALLEIRO DA ESPERANÇA

Cine Theatro IRIS

Rua da Carioca, 49-51 — Tel. Central 4152

HOJE – A's 3, 7 e 9 1|2 – NO PALCO

O amor venceu

peça do Dr. Paulo Magalhães, pela Cia. Lyzon Gaster — Juvenal Fontes (Jeca Tatu)

NA TELA — E NA MATINE'E: — NA TELA

ESTHER RALSTON, em

PARAIZO IMAGINARIO
8 actos da "Paramount"

SALLY EILERS, em

O beijo da despedida
9 actos da "First National"

AMANHÃ — AMANHÃ

FRED. THOMPSON em O GRANDE BEMFEITOR "Paramount"

MARION NIXON em LABIOS RUBROS "Universal"

No palco: A burleta UE PRECISO AMAR

ATLANTICO
T. Ip. 1521

HOJE: MATINE'E
RAMON NOVARRO, em
Procellas do coração
"Metro Goldwyn Mayer"
TED WELLS, em
O VALLE ENCARNADO
—:— UNIVERSAL —:—

Amanhã: Ronald Colman e Vilma Banky, em "Noite de amor" United Artists". Al. Hoxie, em "Caprichos do destino", E. D. C.

AMERICANO
T. Ip. 672

HOJE: MATINE'E
LEWIS STONE e NORMAN KERRY, em
A legião estrangeira
—:— UNIVERSAL —:—
LILIAN RICH, em
"LEI DE MULHER"
—:— "E. D. C." —:—

Amanhã: Duane Thompson, em "O preço do medo", Universal. Bob Steel, em "O dia de Sorte". P. Matarazzo.

GUANABARA
Tel. Sul 2418

HOJE: MATINE'E
LEWIS STONE, NORMAN KERRY, em
A legião estrangeira
—:— UNIVERSAL —:—
CREIGTON HALE, em
"POR CULPA ALHEIA"
—:— PARAMOUNT —:—

Amanhã: Gary Coper, em "O primeiro beijo", Paramount. Tim Mc. Coy, em "Cavalleiro das trévas", Metro Goldwyn Mayer".

TIJUCA
T. V. 3653

HOJE: MATINE'E
LON CHANEY, em
Piratas modernos
"Metro Goldwyn Mayer"
IRENE RICH, em
Escrava do ouro
—:— Prog. Matarazzo —:—

Amanhã: Mary Philbin, em "Dansa da Vida", United Artists

AMERICA
Tel. V. 4575

HOJE: MATINE'E
RONALD COLMAN E VILMA BANKY, em
Noite de amor
—:— United Artists —:—
LUCY DORAINE, em
"A ULTIMA CARTADA"
—:— First National —:—

Amanhã: Thomas Meighan, em "Força que seduz", Paramount. Creighton Hale, em "Por culpa alheia", Paramount.

BRASIL
Tel. V. 2012

HOJE: MATINE'E
WILLIAM HAINES, em
As glorias de minha mulher
"Metro Goldwyn Mayer"
DOLORES COSTELLO, em
"NAMORADA DE TODOS"
—:— Prog. Matarazzo —:—

Amanhã: Lewis Stone e Norman Kerry, em "A legião estrangeira", Universal. Tom Wilson, em "Dois turunas na guerra". P. Matarazzo.

VELO
Tel. V. 474

HOJE: MATINE'E
CLARA BOW, em
Marinheiros em terra
—:— PARAMOUNT —:—
WANDA HAWLEY, em
"COM QUEM ME CASAREI"
—:— "M. Ferrez" —:—

Amanhã: Ramon Novarro, em "Procellas do coração", Metro Goldwyn Mayer". Ivo Novello, em "Estranguladores de louras", E. D. C.

HADDOCK LOBO
Tel. V. 480

HOJE: MATINE'E
LON CHANEY, em
Piratas modernos
"Metro Goldwyn Mayer"
CHARLES MURRAY, em
"TIRANDO PARTIDO"
—:— First National —:—

Amanhã: Ducy Doraine, em "A ultima cartada", First National. Tom Taylor, em "Uma lição aos tratantes", Prog. Matarazzo".

VILLA ISABEL
Tel. V. 1582

HOJE: MATINE'E
RAMON NOVARRO, em
PROCELLAS DO CORAÇÃO
"Metro Goldwyn Mayer"
ALICE DAY, em
Coristas seductoras
—:— UNIVERSAL —:—

Amanhã: Milton Sills, em "Valle dos gigantes", First National. Glenn Tryon, em "Principe dos Amendoins, Universal. No palco: Variedades. 4ª-feira: Festival dos empregados.